

Ing. Salvatore Di Caterino

Piazza Aldo Moro n. 9, 81100 Caserta (CE)
cell. +393284527976
e-mail: s.dicat@hotmail.it

Prossima udienza: 13.06.2023

**TRIBUNALE
DI
NAPOLI NORD**

SEZIONE ESPROPRIAZIONI IMMOBILIARI

G. E. dott.ssa Paola Caserta

Procedimento n. 229/2021

PENELOPE SPV s.r.l. c.

RELAZIONE DI STIMA

Data notifica pignoramento: 27.05.2021
Data trascrizione pignoramento: 25.06.2021 ai nn. 31827/23745
Data istanza di vendita: 13.07.2021

Compendio pignorato:
Lotto unico:

Appartamento ubicato in Qualiano (NA) con annesso
terrazzo pertinenziale
Via Ugo Foscolo, 127
Parco Croma III – Scala C – Interno 11
foglio 6B p.lla 534 sub 40 e 41

N.C.E.U.:

Importo complessivo stimato: €. 97.300,00 (euro novanta settemila trecento / 00)

L'ESPERTO STIMATORE



DOTT ING DI CATERINO SALVATORE

ELENCO ALLEGATI

- Istanza di liquidazione

- Rilievo fotografico dei beni
- Rilievo grafico degli immobili pignorati

- Visure storiche catastali (NCEU)
- Planimetrie catastali
- Stralcio di mappa catastale
- Visura catastale ai terreni all'impianto

- Ispezione ipotecaria esecutati
- Ispezione ipotecaria immobili
- Ispezione ipotecaria terreno
- Nota di trascrizione atto di compravendita del 2001
- Nota di iscrizione atto di mutuo del 2001 con relativa rinnovazione del 2021
- Note di iscrizione mutuo per costruzione del 1987 e successive rinnovazioni e cancellazioni
- Nota di trascrizione pignoramento

- Copia di atti notarili di donazione del 1983, di assegnazione a socio di cooperativa del 1999 e di compravendita del 2001

- Certificati di residenza e anagrafici debitori
- Estratto di matrimonio con annotazioni a margine

- Concessione Edilizia n. 92 del 1984 e successiva variante n. 04 del 1987
- Certificazione Urbanistica Comune
- Certificato Usi Civici

- Estratto quote condominiali

- OMI quotazioni immobiliari

- Nell'*invio telematico*, oltre alla relazione di stima in formato Word e PDF (entrambe in chiaro e oscurata), vengono inviati, in formato PDF, istanza di liquidazione e tutti gli allegati opportunamente scannerizzati.

PREMESSA, INCARICO E ADEMPIMENTI PRELIMINARI

Con Decreto di fissazione udienza ex art. 569 c.p.c. del 09.10.2022, il sottoscritto ing. Salvatore Di Caterino, con studio professionale in Caserta, Piazza A. Moro 9, regolarmente iscritto all'Ordine degli Ingegneri della Provincia di Caserta al n. 3095 dal 27.10.2004, veniva nominato esperto stimatore nella Procedura di Espropriazione Immobiliare, promossa da **PENELOPE SPV s.r.l.**, con sede in Conegliano (TV), alla Via Alfieri n. 1, cod. fisc. 04934510266, rapp.ta e difesa dall'avv.to _____ del Foro di Milano, pec _____ elettivamente dom.ta presso lo studio dell'avv. _____ in _____, contro i sigg. _____, nata a _____ il _____ - C.F. _____ e _____, nato a _____ il _____ - C.F. _____, e in data 12.102022 prestava con modalità telematica il dovuto giuramento contenente i quesiti a lui posti dall'Ill.mo Giudice.

In prosieguo, i sopra citati quesiti verranno riportati in corrispondenza delle relative risposte.

A monte di tutte le necessarie operazioni di consulenza (sopralluoghi, ricerche catastali, ipotecarie, urbanistiche, ecc.), il sottoscritto, dalla consultazione degli atti contenuti nel fascicolo relativo al procedimento suddetto, depositato presso la Cancelleria della Sezione Espropriazioni Immobiliari, acquisiva le prime informazioni sull'immobile pignorato, e provvedeva di conseguenza ad eseguire un **controllo preliminare** consistente nel **verificare la completezza della documentazione depositata ex art. 567 c.p.c.**

In particolare, l'esperto deve precisare in primo luogo:

- se il creditore procedente abbia optato per il deposito dei **certificati della Conservatoria dei RR.II. sulle iscrizioni e trascrizioni gravanti sul bene pignorato**;

oppure:

- se il creditore procedente abbia optato per il deposito di certificazione notarile sostitutiva.

Nel primo caso (**certificati delle iscrizioni e trascrizioni**), l'esperto deve precisare in riferimento a ciascuno degli immobili pignorati:

- se la **certificazione delle iscrizioni** si estenda per un periodo pari ad almeno venti anni a ritroso dalla trascrizione del pignoramento e sia stata richiesta in relazione a ciascun soggetto che risulti proprietario (sulla scorta dei pubblici registri immobiliari) per il periodo considerato;

- se la **certificazione delle trascrizioni** (sia a favore, che contro) risalga sino ad un atto di acquisto derivativo od originario che sia stato trascritto in data antecedente di almeno venti anni la trascrizione del pignoramento e sia stata richiesta in relazione a ciascun soggetto che risulti proprietario (sulla scorta dei pubblici registri immobiliari) per il periodo considerato.

Nel secondo caso (**certificazione notarile sostitutiva**), l'esperto deve precisare in riferimento a ciascuno degli immobili pignorati:

- se la **certificazione** risalga sino ad un atto di acquisto derivativo od originario che sia stato trascritto in data antecedente di almeno venti anni la trascrizione del pignoramento.

In secondo luogo, l'esperto deve precisare se il creditore procedente abbia depositato l'**estratto catastale attuale** (relativo cioè alla situazione al giorno del rilascio del documento) e l'**estratto catastale storico** (estratto

che deve riguardare il medesimo periodo preso in considerazione dalla certificazione delle trascrizioni: il periodo cioè sino alla data dell'atto di acquisto derivativo od originario antecedente di almeno venti anni la trascrizione del pignoramento).

Nel caso di deposito della certificazione notarile sostitutiva, l'esperto deve precisare se i dati catastali attuali e storici degli immobili pignorati siano indicati nella detta certificazione.

In terzo luogo, l'esperto deve precisare se il creditore procedente abbia depositato il **certificato di stato civile** dell'esecutato.

In difetto, l'esperto deve procedere all'immediata acquisizione dello stesso, precisando nel modulo di controllo della documentazione lo stato civile dell'esecutato come risultante dal certificato.

Nel caso di rapporto di esistenza di rapporto di coniugio, sempre in sede di controllo preliminare (e fermo restando quanto richiesto in risposta al quesito n. 14) l'esperto deve acquisire il **certificato di matrimonio** rilasciato dal Comune del luogo in cui sia stato celebrato, con indicazione delle annotazioni a margine.

Laddove risulti che alla data dell'acquisto l'esecutato fosse coniugato in regime di comunione legale ed il pignoramento non sia stato notificato al coniuge comproprietario, l'esperto indicherà tale circostanza nel modulo di controllo della documentazione di seguito indicato, al fine di consentire al giudice l'adozione dei provvedimenti necessari.

L'esperto deve procedere al controllo della completezza della documentazione depositata ex art. 567 c.p.c. **entro trenta (30) giorni dal presente giuramento**, depositando in cancelleria MODULO di controllo della documentazione.

Il modulo in questione deve essere depositato con la denominazione "**CONTROLLO DOCUMENTAZIONE**" e, segnatamente, l'indicazione – sia nella denominazione del "file" dell'atto trasmesso telematicamente, sia nell'infestazione dello stesso, sia infine nell'oggetto della PEC – di una delle seguenti diciture:

"CONTROLLO DOCUMENTAZIONE – NO ATTI AL G.E.", nel caso di esito POSITIVO del controllo sopra indicato;

"CONTROLLO DOCUMENTAZIONE – SI ATTI AL G.E.", nel caso di esito NEGATIVO del controllo sopra indicato.

In tale seconda ipotesi, l'esperto deve segnalare analiticamente i documenti mancanti o inidonei ed in particolare l'eventuale mancanza di continuità delle trascrizioni.

A quest'ultimo riguardo, si rappresenta all'attenzione dell'esperto stimatore che, in caso di esito negativo del controllo preliminare sopra indicato, l'esperto è tenuto ad acquisire preventivamente la documentazione mancante (in particolare, i certificati di stato civile ed i certificati catastali): la segnalazione "**CONTROLLO DOCUMENTAZIONE – SI ATTI AL G.E.**" dovrà essere fatta ESCLUSIVAMENTE laddove l'integrazione della documentazione compiuta dall'esperto evidenzia una situazione diversa da quella presa in considerazione con l'atto di pignoramento (ad esempio: l'appartenenza del bene anche al coniuge in comunione legale al quale il pignoramento non sia stato notificato; l'appartenenza del bene ad uno solo degli esecutati; l'erroneità dell'indicazione dei dati catastali; ecc.).

In data 16.10.2022, il sottoscritto depositava telematicamente il **modulo per il controllo della documentazione**, riportante, tra l'altro, il nominativo del creditore procedente (PENELOPE SPV s.r.l.), il titolo esecutivo posseduto (Contratto di Mutuo Fondiario del 18.05.2001 – Registrato a Napoli al n. 7342 il 23.05.2001), il nominativo dei debitori (

), i dati catastali (N.C.E.U. - F. 6B p.lla 534 sub 40 e sub 41 del Comune di Qualiano (NA)) e una sintetica descrizione del compendio pignorato (parte di un fabbricato ad uso residenziale sito nel Comune di Qualiano (NA) alla Via Ugo Foscolo 127 e precisamente: - appartamento al piano 3, interno 11, scala C censito nel N.C.E.U. del Comune di Qualiano al foglio 6, particella 534, sub 40, cat. A/2, classe 2, vani 3, R.C. €. 231; - (terrazzo) al foglio 6, particella 534, sub 41.), le

date del pignoramento (27.05.2021), della trascrizione del pignoramento (25 giugno 2021 ai nn. 31827/23745) e del deposito dell'istanza di vendita (13.07.2021), la data (18.05.2001) e la tipologia (atto di compravendita, trascritto in data 21.05.2001 ai nn. 18881/14159) del titolo di acquisizione della proprietà, i nominativi di tutti i proprietari ed i rispettivi titoli fino a coprire il ventennio antecedente il pignoramento.

Si precisa, infine, che il creditore precedente ha depositato la nota di trascrizione del pignoramento unitamente alla certificazione notarile, ma non le ispezioni ipotecarie dei debitori, né l'estratto catastale storico degli immobili.

OPERAZIONI DI SOPRALLUOGO

Si è, quindi, proceduto a fissare, in accordo con l'Avv. _____, custode giudiziario nello stesso procedimento, la data per il primo sopralluogo, da effettuarsi per il giorno 14.11.2022, presso il compendio oggetto di pignoramento, ubicato nel Comune di Qualiano, alla via Ugo Foscolo, 127, costituito da:

- appartamento al piano 3, interno 11, scala C censito nel N.C.E.U. del Comune di Qualiano al foglio 6, particella 534, sub 40;
- terrazzo pertinenziale al foglio 6, particella 534, sub 41.

Il giorno 14.11.2022 alle ore 16,30, il sottoscritto si recava in Qualiano, presso il compendio pignorato, per dare inizio alle operazioni peritali; sul posto era presente l'avv. _____ quale custode giudiziario, nonché la debitrice esecutata.

Alla presente veniva esibita copia dei decreti di nomina dello scrivente e del custode giudiziario, e veniva resa ogni dovuta informazione riguardante la procedura di esecuzione.

La sig.ra dichiarava che l'immobile oggetto della procedura risultava occupato da sé stessa e dalla propria famiglia come abitazione principale.

Veniva, pertanto, consentito il corretto svolgimento delle operazioni peritali, permettendo l'accesso all'immobile pignorato, dove il sottoscritto provvedeva ad effettuare un accurato rilievo planovolumetrico, prendendo note ed appunti su separato foglio, ed un preciso servizio fotografico sia all'interno che all'esterno.

INDAGINI E RISPOSTE AI QUESITI

Quesito n. 1: identificare i diritti reali ed i beni oggetto del pignoramento

L'esperto deve precisare quali siano i **diritti reali** (piena proprietà; nuda proprietà; usufrutto; intera proprietà; quota di $\frac{1}{2}$, $\frac{1}{4}$; ecc.) ed i **beni oggetto del pignoramento**.

In ordine al primo profilo (**diritti reali pignorati**), l'esperto deve precisare se il diritto reale indicato

nell'atto di pignoramento corrisponda a quello in titolarità dell'esecutato in forza dell'atto d'acquisto trascritto in suo favore.

Al riguardo:

- qualora l'atto di pignoramento rechi l'indicazione di un **diritto di contenuto più ampio** rispetto a quello in titolarità dell'esecutato (ad esempio: piena proprietà in luogo della nuda proprietà o dell'usufrutto o della proprietà superficaria; intera proprietà in luogo della quota di $\frac{1}{2}$; quota di $\frac{1}{2}$ in luogo della minor quota di $\frac{1}{4}$; ecc.), l'esperto proseguirà nelle operazioni di stima assumendo come oggetto del pignoramento il diritto quale effettivamente in titolarità del soggetto esecutato (anche ai fini della stima);

- qualora l'atto di pignoramento rechi l'indicazione di un **diritto di contenuto meno ampio** rispetto a quello in titolarità dell'esecutato (ad esempio: nuda proprietà in luogo della piena proprietà conseguente al consolidamento dell'usufrutto; quota di $\frac{1}{2}$ in luogo dell'intera proprietà; quota di $\frac{1}{4}$ in luogo della maggior quota di $\frac{1}{2}$; ecc.), l'esperto sospenderà le operazioni di stima, dandone immediata comunicazione al G.E. per le determinazioni sul prosieguo.

In ordine al secondo profilo (**beni pignorati**), in risposta al presente quesito l'esperto deve precisare unicamente l'oggetto del pignoramento assumendo come riferimento i dati di identificazione catastale indicati nell'atto di pignoramento (senza procedere alla descrizione materiale del bene, descrizione alla quale dovrà invece procedersi separatamente in risposta al quesito n. 2).

Al riguardo:

- nell'ipotesi di "**difformità formali**" dei dati di identificazione catastale (**dati indicati nell'atto di pignoramento diversi da quelli agli atti del catasto alla data del pignoramento medesimo**), l'esperto dovrà precisare la difformità riscontrata:

- nel caso in cui l'atto di pignoramento rechi l'indicazione del bene con dati di identificazione catastali completamente errati (indicazione di foglio catastale inesistente o corrispondente ad altra zona; indicazione di p.lla catastale inesistente o corrispondente a bene non in titolarità dell'esecutato; indicazione di sub catastale inesistente o corrispondente a bene non in titolarità dell'esecutato), l'esperto sospenderà le operazioni di stima, dandone immediata comunicazione al G.E. per le determinazioni sul prosieguo (depositando altresì la documentazione acquisita);

- nel caso in cui l'atto di pignoramento rechi l'indicazione del bene secondo una consistenza catastale non omogenea rispetto a quella esistente alla data del pignoramento (segnatamente: indicazione del bene con i dati del Catasto Terreni laddove sul terreno vi era già stata edificazione di fabbricato oggetto di autonoma individuazione al Catasto Fabbricati), l'esperto sospenderà le operazioni di stima, dandone immediata comunicazione al G.E. per le determinazioni sul prosieguo (depositando altresì la documentazione acquisita);

- nel caso in cui l'atto di pignoramento rechi l'indicazione del bene secondo una consistenza catastale omogenea ma difforme rispetto a quella esistente alla data del pignoramento (indicazione di p.lla del C.F. o del C.T. già soppressa e sostituita da altra p.lla; indicazione di sub del C.F. già soppresso e sostituito da altro sub), l'esperto preciserà:

- se la variazione catastale intervenuta prima del pignoramento abbia avuto carattere meramente nominale (nel senso cioè che non abbia comportato variazione della planimetria catastale corrispondente: ad esempio, variazione per modifica identificativo-allineamento mappe), nel qual caso l'esperto proseguirà nelle operazioni di stima;

- se la variazione catastale intervenuta prima del pignoramento abbia avuto carattere sostanziale (nel senso cioè che abbia comportato variazione della planimetria catastale corrispondente: ad esempio, fusione e modifica), l'esperto informerà immediatamente il G.E. per le determinazioni sul prosieguo, producendo tutta la documentazione necessaria per la valutazione del caso;

- nell'ipotesi di "**difformità sostanziali**" dei dati di identificazione catastale (**difformità della situazione di fatto rispetto alla planimetria di cui ai dati di identificazione catastale**: ad esempio, fabbricato interamente non accatastato al C.F.; vani non indicati nella planimetria; diversa distribuzione di fatto dei vani, ecc.), l'esperto proseguirà nelle operazioni di stima assumendo come oggetto del pignoramento il bene quale effettivamente esistente (rinviando alla risposta al quesito n. 3 per l'esatta descrizione delle difformità riscontrate).

In ogni caso, l'esperto deve assumere come dati di riferimento unicamente l'indicazione del **comune censuario, foglio, p.lla e sub catastali**.

I dati di altro tipo (rendita catastale; classamento; ecc.) e le relative modifiche non devono essere presi in considerazione dall'esperto.

In particolare, quindi, le variazioni intercorse quanto alla rendita; classamento; ecc. non devono essere riportate nel testo della relazione.

Al fine dell'esatta individuazione dei fabbricati e dei terreni oggetto di pignoramento, l'esperto stimatore deve sempre effettuare una **sovrapposizione delle ortofoto o delle foto satellitari**, reperibili anche sul web, con le mappe catastali elaborate dalla SOGEL.

L'esperto deve darne esplicitamente atto nella relazione in risposta al presente quesito ed inserire le sovrapposizioni effettuate sia nel testo della relazione, che negli allegati alla stessa.

Nel caso in cui i beni oggetto di pignoramento siano interessati (in tutto od in parte) da procedure di **espropriazione per pubblica utilità**, l'esperto acquisirà la relativa documentazione presso gli uffici competenti e fornirà adeguata descrizione delle porzioni interessate dalle dette procedure (stralciandole dalla descrizione).

In risposta a tale quesito, l'esperto deve poi procedere alla **formazione** – sulla base delle caratteristiche dei beni pignorati ed in ogni caso in modo da assicurare la maggiore appetibilità sul mercato degli stessi – di **uno o più lotti per la vendita**, indicando per ciascun immobile compreso nel lotto almeno **tre confini** ed i **dati di identificazione catastale** (con indicazione in tal caso, unicamente dei dati di identificazione attuali).

I confini del bene devono essere menzionati con precisione, preferibilmente mediante l'esatta indicazione dei dati catastali degli immobili confinanti (foglio, p.lla, sub) od altri elementi certi (ad esempio: via; strada; ecc.). L'esperto non deve limitarsi a riportare genericamente la dizione "immobile confinante con fondo agricolo, con proprietà aliena, ecc.".

Nella **formazione dei lotti**, laddove sia indispensabile e comunque previa istanza scritta da rivolgersi al G.E. (in cui siano specificamente indicate e motivate le esigenze di indispensabilità) ed autorizzazione dello stesso, procederà altresì alla realizzazione del frazionamento e dell'accatastamento, allegando alla relazione estimativa i tipi debitamente approvati dall'Ufficio Tecnico Erariale.

Nella formazione dei lotti (unico o plurimi) l'esperto deve assicurare la maggiore appetibilità dei beni. In particolare, la suddivisione in lotti deve essere evitata laddove l'individuazione di un unico lotto renda più appetibile il bene sul mercato. In ogni caso, l'esperto deve evitare nei limiti del possibile la costituzione di servitù di passaggio.

Nel seguito vengono riportati i beni da stimare così come trascritti nell'**atto di pignoramento** depositato dal precedente:

[...]PENELOPE SPV s.r.l. [...] dichiara di voler sottoporre a pignoramento la quota di proprietà di _____, proprietari per la quota di 1/2 ciascuno, in regime di comunione dei beni, degli immobili siti in Comune di Qualiano, via Ugo Foscolo, di cui la creditrice pignorante mi ha fornito la seguente descrizione:

"immobili censiti al catasto fabbricati del Comune di Qualiano come segue:

- foglio 6B, part. 534, sub. 40, categoria A/2, classe 2, vani 3, R.C. Euro 231.000 (alloggio)
- foglio 6B, part. 534, sub. 41 (terrazzo)".

Come si evince dalla trascrizione testuale del bene pignorato, i diritti di proprietà vengono indicati in modo esplicito nell'atto di pignoramento, e risultano, altresì, specificati nella relativa nota di trascrizione del 25.06.2021 in cui viene riportato, a favore del soggetto precedente (PENELOPE SPV S.R.L.), il diritto di proprietà per la **quota di 1/1** e, contro i soggetti debitori (_____), il diritto di proprietà per la **quota di 1/2 ciascuno**, per entrambe le unità negoziali. Di conseguenza, possiamo ritenere che i **diritti reali pignorati** corrispondono a quelli in titolarità dei soggetti eseguiti in forza degli allegati atti notarili di Compravendita del 18.05.2001 (nota di trascrizione del 21.05.2001) tra i debitori eseguiti e il precedente proprietario, sig.ra _____ e quello di Assegnazione a Socio di _____ del 13.12.1999 (nota di trascrizione del 28.12.1999) tra la sig.ra _____ e la _____

Ai fini dell'individuazione catastale, lo scrivente provvedeva ad acquisire presso l'Ufficio Tecnico Erariale di Napoli, sia la visura storica che la planimetria catastale della p.lla e dei sub pignorati (allegate alla presente relazione).

Dall'esame della predetta visura storica catastale, è possibile dedurre i dati *identificativi e di classamento*, nonché gli *intestatari catastali* e l'*ubicazione* della p.lla e dei sub:

**Foglio 6 – p.lla 534 – sub 40 - Cat. A/2 – Cl. 2 – Cons. 3 vani –
Sup. Cat.: Tot. 89 mq. – Totale escluse aree scoperte 74 mq. – Rend. € 119,30**

Indirizzo: Via Ugo Foscolo n. 127 – Scala C – Interno 11 – Piano 3

Intestato a:

Proprietà per 500/1000;

Proprietà per 500/1000

Foglio 6 – p.lla 534 – sub 41 - Cat. F/1

Indirizzo: Via Ugo Foscolo n. 127 – Scala C – Piano 3

Intestato a:

Proprietà per 500/1000;

Proprietà per 500/1000

Trattasi, dunque, **complessivamente** del pignoramento della piena ed intera proprietà di un appartamento, composto da cucina/sala da pranzo, due camere da letto un bagno e un ripostiglio, con annesso terrazzo pertinenziale (sub 41), ubicato al **terzo piano** di un fabbricato residenziale, sito nel Comune di **Qualiano**, alla **Via Ugo Foscolo n. 127, Scala C del Parco Cromo III**.

Il fabbricato è ubicato in una zona centrale del comune di Qualiano. È relativamente vicino al corso principale del paese ed è vicina ai servizi essenziali (scuole di primo grado, Uffici Comunali, farmacie, alimentari). Data la sua localizzazione, non è sempre necessario l'utilizzo dell'autovettura per svolgere le funzioni quotidiane.

L'edificio è privo di ascensore, ed è parte di un piccolo condominio residenziale dotato di un minimo di spazio esterno.

Ai fini dell'esatta individuazione dell'immobile pignorato è stata riportata la foto satellitare della zona in cui è ubicato il bene e l'estratto di mappa del foglio 6: su entrambe le riproduzioni è stato evidenziato in rosso l'immobile oggetto di stima.



QUESITO n. 2: elenare ed individuare i beni componenti ciascun lotto e procedere alla descrizione materiale di ciascun lotto.

L'esperto deve procedere alla **descrizione materiale** di ciascun lotto, mediante l'esatta indicazione della **tipologia** di ciascun immobile, della sua **ubicazione** (città, via, numero civico, piano, eventuale numero d'interno),

degli **accessi**, delle eventuali **pertinenze** (previo accertamento del vincolo pertinenziale sulla base delle planimetrie allegata alla denuncia di costruzione presentata in catasto, della scheda catastale, delle indicazioni contenute nell'atto di acquisto nonché nella relativa nota di trascrizione e dei criteri oggettivi e soggettivi di cui all'art. 817 c.c.), degli accessori, degli eventuali millesimi di parti comuni, specificando anche il contesto in cui essi si trovano, le caratteristiche e la destinazione della zona e dei servizi da essa offerti nonché le caratteristiche delle zone confinanti.

Con riguardo alle **pertinenze** ed in linea di principio, l'esperto non procederà alla descrizione di beni dotati di autonomo identificativo catastale (salvo che si tratti di beni censiti come "beni comuni non censibili").

Con riferimento al singolo bene, devono essere indicate eventuali **dotazioni condominiali** (es. posti auto comuni; giardino; ecc.), la tipologia, l'altezza interna utile, la composizione interna, la superficie netta, il coefficiente utilizzato ai fini della determinazione della superficie commerciale, la superficie commerciale medesima, l'esposizione, le condizioni di manutenzione, le caratteristiche strutturali, nonché le caratteristiche interne di ciascun immobile, precisando per ciascun elemento l'attuale stato di manutenzione e – per gli impianti – la loro rispondenza alla vigente normativa e, in caso contrario, i costi necessari al loro adeguamento.

In particolare, l'esperto deve precisare se l'immobile sia dotato di **attestato di prestazione energetica** e quantificare – in caso di assenza – i costi per l'acquisizione dello stesso.

Per i terreni pignorati deve essere evidenziata la loro eventuale situazione di **fondi interclusi** (laddove circondati da fondi altrui e senza uscita sulla via pubblica) da terreni limitrofi appartenenti a terzi o comunque non oggetto della espropriazione in corso, anche se di proprietà dello stesso esecutato.

La medesima circostanza deve essere evidenziata in relazione ad esempio a fabbricati per i quali l'accesso con mezzi rotabili sia possibile solamente attraverso il passaggio su cortile di proprietà esclusiva di un terzo o dell'esecutato medesimo e che non sia stato pignorato.

Nella descrizione dello stato dei luoghi in risposta al presente quesito, l'esperto deve sempre inserire già nel corpo della relazione (e non solamente tra gli allegati) un numero sufficiente di fotografie. L'inserimento delle fotografie nel corpo della relazione mira infatti a rendere agevole la comprensione della descrizione fornita.

Le fotografie saranno altresì inserite tra gli allegati alla relazione.

In risposta al presente quesito, l'esperto deve procedere altresì alla predisposizione di **planimetria dello stato reale dei luoghi**.

Anche la planimetria deve essere inserita sia in formato ridotto nel testo della relazione (in modo da rendere agevole la comprensione della descrizione fornita), sia in formato ordinario in allegato alla relazione medesima.

Il compendio immobiliare sottoposto a pignoramento è costituito da una unità immobiliare, facente parte di un fabbricato residenziale all'interno di un piccolo condominio. L'ingresso della scala è posto all'interno della corte, a cui si accede da Via Ugo Foscolo:

1. SUB 40 – INTERNO 11: si tratta di un appartamento composto da 3 vani ed accessori ubicato al **terzo piano** della **scala C** nel condominio denominato Parco Croma III, sito nel Comune di **Qualiano**, alla **Via Ugo Foscolo, 127**; l'appartamento confina a Nord e a Ovest con il terrazzo pertinenziale al sub 41, il quale a sua volta affaccia sulla corte interna, a Sud con spazi esterni prospicienti la Via Roma e a Est con spazi esterni su lotto confinante. Si accede all'**appartamento** dall'unica porta posta di fronte a chi sale la scala condominiale. L'appartamento, che nell'insieme presenta una disposizione pressoché regolare, è costituito da una cucina/sala da pranzo da cui si accede al terrazzo pertinenziale al sub 41, con affaccio sulla corte interna e sulle aree libere a sud. In corrispondenza della suddetta sala da pranzo si accede direttamente alle due camere

da letto (a sinistra la camera studio singola, a destra la matrimoniale). All'interno della camera matrimoniale è presente un disimpegno da cui si accede ad una cabina armadio e al bagno. Anche le due camere da letto hanno accesso diretto al terrazzo pertinenziale. Completa la proprietà un ripostiglio posto di fronte all'accesso dell'appartamento. Il tutto per una superficie interna complessiva di **mq 101,06 lordi** e il terrazzo pertinenziale al sub 41 di superficie complessiva pari a **mq 93,73** posti a servizio dell'unità abitativa.

Ai fini della conoscenza della disposizione dei vari ambienti, si riporta il rilievo grafico dello stato di fatto (in allegato lo stesso rilievo è riprodotto in scala 1:100).

APPARTAMENTO e TERRAZZO – sub 40 e 41 – int. 11

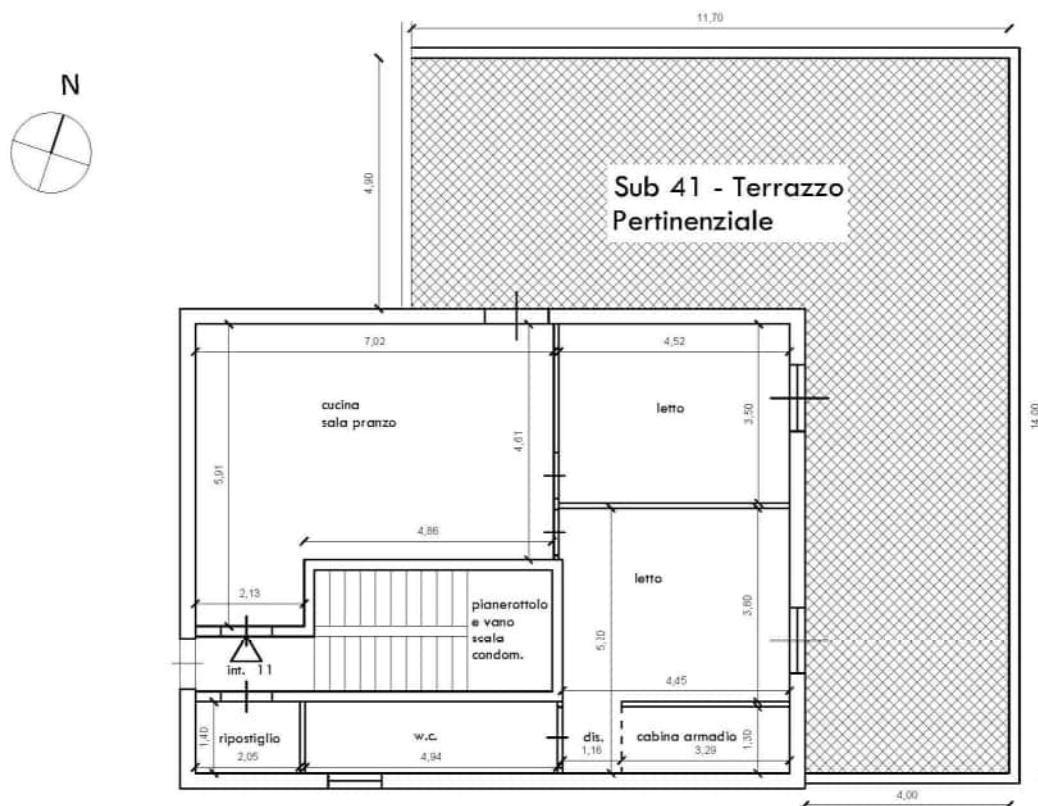

L'appartamento risulta avere una mediocre esposizione ma discreta luminosità, in quanto presenta tutti gli ambienti dotati di ampie finestre verso Nord e verso Ovest, con affaccio sulla corte comune. L'altezza interna è mediamente pari a ml. 2.90. Questa, unitamente alla luce che entra dalle finestre e al colore delle finiture e dei mobili, rende l'immobile discretamente luminoso.

A parere dello scrivente, la distribuzione interna degli ambienti appare ben organizzata in relazione alla superficie disponibile.

I locali che costituiscono l'appartamento sono rifiniti con **materiali di medio-basso valore commerciale** e si presentano in **discrete condizioni di conservazione, coerenti con l'epoca di realizzazione del fabbricato (fine anni 1990).**

Rilievo Fotografico

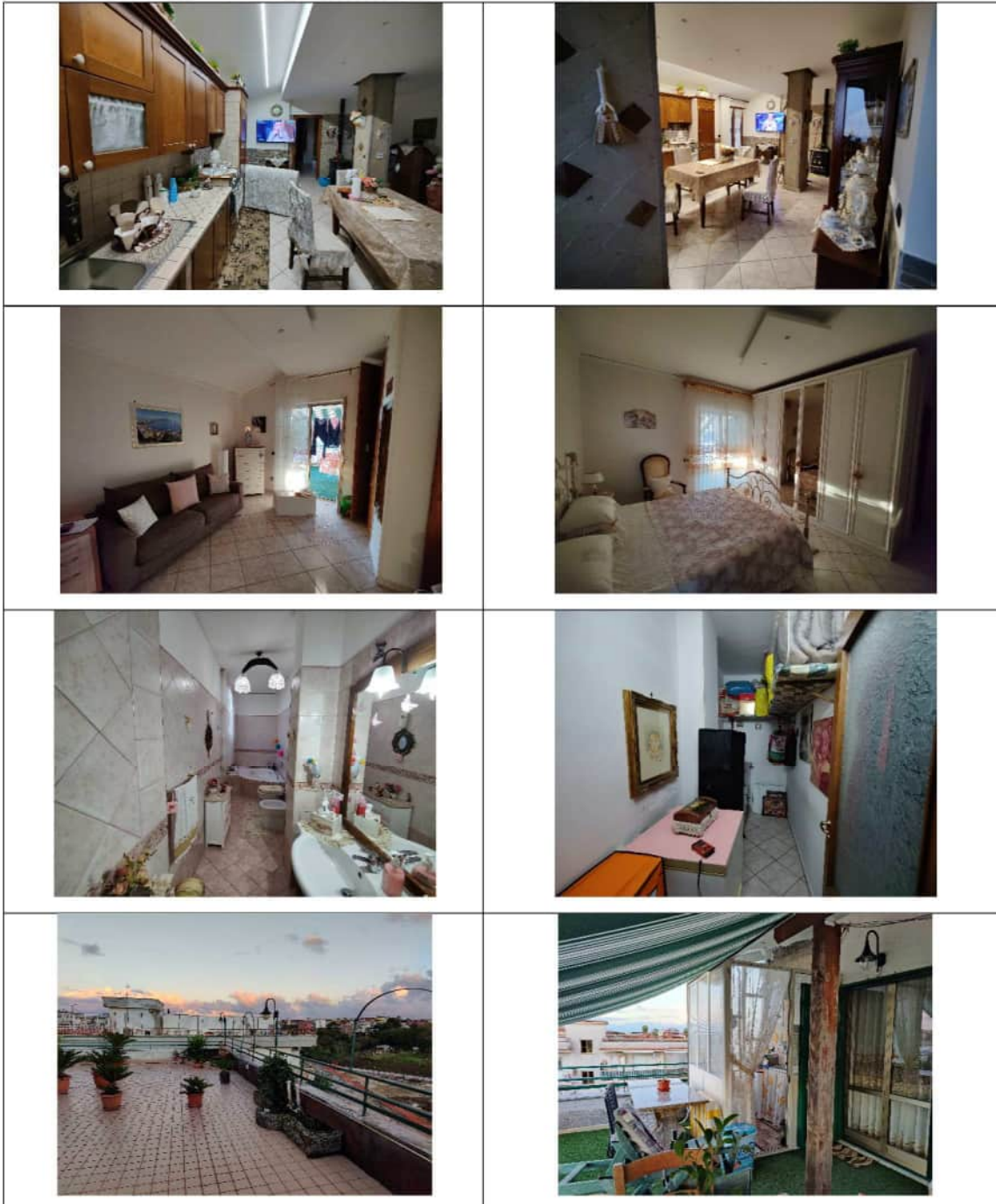

Il sottoscritto esperto stimatore non ritiene opportuno suddividere l'immobile pignorato in più lotti, ma sarà valutato un unico lotto; di conseguenza, lo scrivente fornirà

una valutazione del lotto e, nel prosieguo della consulenza, verrà fatta una sommaria descrizione dei beni, riportando gli estremi di identificazione e la giusta valutazione.

Determinazione della superficie commerciale:

Le **consistenze** del cespite sono riportate analiticamente nella seguente tabella:

Appartamento interno 11			
Elemento	Area netta in mq	Area lorda in mq	Altezza utile netta in ml
cucina/pranzo	35,13		Hm = 2.90
ripostiglio	2,87		Hm = 2.90
letto 1	23,21		Hm = 2.90
letto 2	15,82		Hm = 2.90
w.c.	6,92		Hm = 2.90
Totale abitativo	83,95	101,06	
terrazzo sub 41	92,73		
Totale balcone	92,73		

La valutazione della **superficie commerciale** viene effettuata rispettando i seguenti criteri:

- superficie da computarsi al lordo dei muri interni, dei muri perimetrali esterni fino allo spessore di cm. 50, del 50% dei muri comuni fino al massimo di cm. 25; da computarsi al netto di vani aventi altezza utile inferiore a cm. 150
- superficie dell'abitazione (cioè dei vani principali e dei vani accessori a servizio diretto dell'abitazione) da computarsi al 100%
- superficie dei vani accessori a servizio indiretto dell'abitazione (quali cantine, soffitte e simili) da computarsi al 50% se comunicanti con l'abitazione; da computarsi al 25% se non comunicanti; in ogni caso fino ad ottenere un contributo parziale non superiore al 50% della superficie dell'abitazione
- superficie di pertinenza esclusiva per balconi, terrazze e simili da computarsi al 30% fino a mq 25 e al 10% per la parte eccedente se comunicanti con l'abitazione; da computarsi al 15% fino a mq 25 e al 5% per la parte eccedente se non comunicanti
- superficie di pertinenza esclusiva per aree scoperte (quali giardini, corti, posti auto e simili) da computarsi al 10% fino ad una superficie pari a quella dell'abitazione e al 2% per la parte eccedente

In definitiva, quindi otteniamo:

Lotto Appartamento interno 11

$$\text{sup. comm. app.} = \text{mq} [101,06 + (25,00 * 30\%) + (92,73 - 25,00) * 10\%] = \text{mq } \mathbf{115.33}$$

Tutti i beni pignorati sono stati ricompresi nella valutazione della superficie commerciale, in quanto non è intervenuta nessuna esclusione dalla procedura esecutiva, né per estinzione o improcedibilità parziale, né per appartenenza al demanio, né per esistenza di livello o di uso civico.

Il pignoramento si estende ex art. 2912 c.c. anche alle pertinenze comuni prive di identificativi catastali autonomi, eventualmente presenti.

Caratteristiche tecniche dell'immobile

Il fabbricato, edificato all'inizio tra la fine degli anni '80 e la fine degli anni '90, è stato realizzato con materiali locali: le strutture portanti prevalenti sono in conglomerato cementizio armato costituite da pilastri fondati su platea in c.a. gettata in opera; le

strutture orizzontali (solai di calpestio) sono del tipo misto in latero-cemento con travetti in c.a. anch'essi gettati in opera e laterizi e sovrastante soletta in calcestruzzo cementizio.

Tutte le pareti perimetrali sono costituite da mattoni forati di cm 25 e/o 30 di spessore, mentre le pareti interne (tramezzi) sono costituite da mattoni forati di cm 8. Tutte le pareti e i soffitti dei locali sono rivestite di intonaco civile di malta ordinaria liscia con susseguente tinteggiatura con pitture lavabili in colori chiari e scuri.

I pavimenti e i rivestimenti dell'intera unità immobiliare sono del tipo maiolicato di media-bassa qualità. Il portoncino d'ingresso è del tipo blindato con pannellatura in laminato di legno sulla faccia interna e lamiera metallica opportunamente smaltata sulla faccia interna; la scala condominiale, in calcestruzzo cementizio armato, è rivestita da lastre di pietra e gres porcellanato; le porte e le finestre esterne sono del tipo vetrate con intelaiatura in alluminio, mentre il sistema di oscuramento dei locali è costituito da persiane esterne, realizzate in materiale plastico; gli infissi interni sono in legno tamburato, coevi alla realizzazione del fabbricato.

L'immobile è provvisto dell'impianto elettrico, dell'impianto di gas metano e dell'impianto di adduzione idrica, collegati alle rispettive reti cittadine di distribuzione, dell'impianto di scarico delle acque chiare e scure, collegato alla condotta condominiale e, quindi, alla fogna comunale, dell'impianto TV; l'impianto di riscaldamento e di produzione di acqua calda sanitaria sono alimentati da una caldaia a metano. L'impianto elettrico, suddiviso in linea luce e linea forza motrice e protetto da un interruttore differenziale magnetotermico, è costituito da conduttori sottotraccia collegati al contatore autonomo e quindi alla rete di distribuzione; l'impianto di adduzione idrica è realizzato con tubazioni poste sottotraccia ed è dotato di punti di erogazione nella cucina e nei bagni.

Per quanto riguarda gli impianti tecnologici, se ne assume l'efficienza e la funzionalità anche se non è stato possibile accertarla per l'indisponibilità dei relativi progetti e delle certificazioni di conformità; è necessario prevedere un intervento di verifica ed eventuale adeguamento alle vigenti norme di settore con successivo rilascio delle dichiarazioni di conformità, per una spesa presunta di **€ 2.000,00**; tale costo sarà detratto dalla stima calcolata.

L'edificio, in rapporto ai suoi anni, si presenta complessivamente in **mediocri condizioni di conservazione**.

Le unità immobiliari pignorate risultano **sprovviste di attestato di prestazione energetica**; al fine di acquisire il suddetto attestato, è necessario preventivare una spesa di **€ 500,00**; tale costo sarà detratto dalla stima calcolata.

QUESITO n. 3: procedere alla identificazione catastale del bene pignorato.

L'esperto deve procedere all'**identificazione catastale** dei beni pignorati per ciascun lotto.

Al riguardo, l'esperto:

- deve acquisire **estratto catastale anche storico** per ciascun bene aggiornato all'attualità, nonché la **planimetria catastale corrispondente** (procedendo SEMPRE al deposito della stessa tra gli allegati alla relazione o precisando eventualmente l'assenza della stessa agli atti del Catasto).

In particolare, nell'ipotesi in cui il primo atto d'acquisto anteriore di venti anni alla trascrizione del pignoramento (come indicato nella certificazione ex art. 567, secondo comma, c.p.c.) dovesse risultare antecedente alla meccanizzazione del Catasto, l'esperto dovrà produrre l'estratto catastale storico anche per il periodo precedente la meccanizzazione;

- deve ricostruire la **storia catastale** del bene, indicando le variazioni intervenute nel tempo e precisando – nel caso di immobili riportati in C.F. – la p.lla del terreno identificato al C.T. sul quale il fabbricato sia stato edificato.

A questo proposito, è sempre necessario che l'esperto precisi tutti i passaggi catastali intervenuti dalla originaria p.lla del C.T. alla p.lla attuale del C.F. (producendo sempre la relativa documentazione di supporto);

- deve precisare l'**esatta rispondenza formale** dei dati indicati nell'atto di pignoramento e nella nota di trascrizione, nonché nel negozio di acquisto, con le risultanze catastali, analiticamente indicando le eventuali difformità (quanto a foglio, p.lla e subalterno);

- deve indicare le **variazioni** (riguardanti esclusivamente i dati identificativi essenziali: comune censuario, foglio, p.lla e subalterno) che siano state eventualmente richieste dall'esecutato o da terzi o disposte di ufficio e che siano intervenute in un momento successivo rispetto alla trascrizione dei dati riportati correttamente nel pignoramento, precisando:

- se a tali variazioni corrisponda una modifica nella consistenza materiale dell'immobile (ad esempio, scorporo o frazionamento di un vano o di una pertinenza dell'unità immobiliare che vengono accorpate ad un'altra; fusione di più subalterni), nel qual caso l'esperto informerà il G.E. per le determinazioni sul prosieguo;

- se a tali variazioni non corrisponda una modifica nella consistenza materiale dell'immobile (ad esempio, riallineamento delle mappe).

In risposta al presente quesito, l'esperto deve precisare altresì le eventuali **difformità** tra la **situazione reale dei luoghi e la situazione riportata nella planimetria catastale** corrispondente.

Al riguardo, l'esperto:

- in primo luogo, deve procedere alla **sovrapposizione della planimetria** dello stato reale dei luoghi (predisposta in risposta al quesito n. 2) con la planimetria catastale;

- in secondo luogo, nel caso di riscontrate difformità:

- deve predisporre apposita **planimetria dello stato reale dei luoghi con opportuna indicazione grafica delle riscontrate difformità**, inserendo la detta planimetria sia in formato ridotto nel testo della relazione in risposta al presente quesito, sia in formato ordinario in allegato alla relazione medesima;

- deve quantificare i costi per l'eliminazione delle riscontrate difformità.

Attualmente il bene è riportato in **Catasto Fabbricati** del Comune di **Qualiano** nel seguente modo (si veda la visura catastale storica allegata):

Foglio 6 – p.lla 534 – sub 40 - Cat. A/2 – Cl. 2 – Cons. 3 vani –

Sup. Cat.: Tot. 89 mq. – Totale escluse aree scoperte 74 mq. – Rend. € 119,30

Indirizzo: Via Ugo Foscolo n. 127 – Piano 3 – Interno 11 – Scala C

Foglio 6 – p.lla 534 – sub 41 - Cat. F/1

Indirizzo: Via Ugo Foscolo n. 127 – Scala C – Piano 3

Intestato a:

– Proprietà per 500/1000;

Proprietà per 500/1000

Gli attuali dati catastali derivano dalle seguenti variazioni:

dal	al	Estremi Catastali			Ditta	Diritti	Derivanti da
		Fg.	p.lla	sub.			
30/08/2022	attualità	6	534	40		P 1/2	Variaz. Toponomastica del 30.08.2022
				41		P 1/2	
09/11/2015	30/08/2022	6	534	40		P 1/2 P 1/2	Variaz. 09.11.15 – Inserimento dati superficie
16/07/2013	09/11/2015	6	534	40		P 1/2	Bonifica Identificativo Catastale (n. 77276.1/2013)
				41		P 1/2	
18/05/2001	16/07/2013	6	534	40		P 1/2	Compravendita per notaio Cante del 18/05/2001
				41		P 1/2	
13/12/1999	18/05/2001	6	534	40		P 1/1	Atto Pubblico del 13/12/1999 Assegn. A socio di coop.edil. (n. 5886.1/2000)
				41			
01/01/1992	13/12/1999	6	534	40		P 1/1	Variazione del 01/01/1992 Variazione del quadro tariffario
				41			
03/12/1987	01/01/1992	6	534	40		P 1/1	Classamento del 03/12/1987 Pubb. not.al 12.7.91- prot.reg.413/94 (n. r/3398.1/1987)
				41			
14/04/1987	03/12/1987	6	534	ENTE URBANO		P 1/1	Atto del 14/04/1987 Notaio Salvatore Sica Rep. n. 82418 – Reg.to n. 6432 il 04/05/1987 n. 5270.1/1987
06/12/1983	14/04/1987	6	534	FRUTTETO		P 1/1	Atto di Donazione del 06/12/1983 notaio PRATTICO Rep. n. 79805 – Reg.to n. 17550 il 19/12/1983 n. 5858.1/1984
			449				
impianto	06/12/1983	6	534	FRUTTETO		P 1/1	
			449				

Sempre dall'esame della visura catastale, si rileva che l'attuale ditta catastale () è titolare dell'u.i.u. dal 18.05.2001, giorno di stipula del seguente atto:

- atto di compravendita (per notaio Pasquale Cante, in Sant'Antimo, Rep. N. 3.840, Raccolta N. 773, trasc.to a Napoli 2 il 25.01.2001 ai nn. 18881/14159) in cui la sig.ra ha venduto l'immobile pignorato ai debitori eseguiti, in regime di comunione legale dei beni.

In merito alla verifica della regolarità catastale dei beni, dal confronto tra lo stato dei luoghi e la planimetria catastale è emerso che quanto raffigurato nella planimetria della p.lla è **conforme** allo stato reale dei luoghi a meno della realizzazione della cabina armadio, che però non comporta alcuna variazione planimetrica in quanto vano aperto all'interno della camera da letto.

Per quanto riguarda l'individuazione della p.lla che identifica il lotto di terreno su cui è stato edificato l'immobile pignorato, dall'esame dell'estratto di mappa del foglio

catastale 6, si rileva che **sussiste allineamento tra N.C.T. e N.C.E.U.**; in particolare, l'immobile risulta edificato sul lotto distinto in N.C.T. con **p.lla 534**.

Rispondenza formale dei dati catastali

	Comune Catastale	Foglio	Particella	SUB
Atto di compravendita	Qualiano	6	534	40 e 41
Nota di trascrizione	Qualiano	6	534	40 e 41
Atto di mutuo	Qualiano	6	534	40 e 41
Nota di iscrizione	Qualiano	6	534	40 e 41
Atto di pignoramento	Qualiano	6	534	40 e 41
Nota di trascrizione	Qualiano	6	534	40 e 41

QUESITO n. 4: procedere alla predisposizione di schema sintetico-descrittivo del lotto.

L'esperto stimatore deve procedere alla predisposizione – per ciascun lotto individuato e descritto in risposta ai precedenti quesiti – del seguente **prospetto sintetico**:

LOTTO n. 1 (oppure LOTTO UNICO): – piena ed intera (oppure quota di 1/2, di 1/3, ecc.) proprietà (o altro diritto reale) di **appartamento** (o **terreno**) ubicato in _____ alla via _____ n. _____, piano _____ int. _____; è composto da _____, confina con _____ a sud, con _____ a nord, con _____ ad ovest, con _____ ad est; è riportato nel **C.F.** (o **C.T.**) del **Comune di _____** al **foglio _____**, **p.lla _____** (ex p.lla _____ o già scheda _____), **sub _____**; il descritto stato dei luoghi corrisponde alla consistenza catastale (oppure, non corrisponde in ordine a _____); vi è concessione edilizia (o in sanatoria) n. _____ del _____, cui è conforme lo stato dei luoghi (oppure, non è conforme in ordine a _____); oppure, lo stato dei luoghi è conforme (o difforme _____) rispetto alla istanza di condono n. _____ presentata il _____, oppure, l'immobile è abusivo e a parere dell'esperto stimatore può (o non può) ottenersi sanatoria ex artt. _____ (per il fabbricato); risulta (oppure non risulta) ordine di demolizione del bene; ricade in zona _____ (per il terreno);
PREZZO BASE euro _____.

Lotto unico: piena proprietà della quota di 1/1 di un appartamento composto da cucina/sala da pranzo, due camere da letto, un bagno e un ripostiglio, sito al **piano terzo** di un fabbricato residenziale, alla **via U. Foscolo 127**, nel Comune di **Qualiano**, avente superficie lorda interna pari a mq 101,06, oltre ad un terrazzo pertinenziale al sub 41 di complessivi mq 92,73;

confina a Nord e a Ovest con il terrazzo pertinenziale al sub 41, a Sud con spazi esterni prospicienti la Via Roma e a Est con spazi esterni su lotto confinante.

l'immobile è riportato all'**N.C.E.U.** di Qualiano al **foglio 6 - p.lla 534 - sub 40 - cat. A/2 e sub 41 - cat. F/1**;

lo stato dei luoghi dell'immobile corrisponde alla consistenza catastale;

il fabbricato è stato edificato con Concessione Edilizia n. 92/84 rilasciata il 21.12.1984 e successiva variante n. 04/87, rilasciata il 17.01.1987; lo stato dei luoghi **non è conforme** con quanto raffigurato nei grafici progettuali assentiti in quanto i grafici non risultano agli atti dell'archivio comunale;

non risulta ordine di demolizione del bene, che non è gravato da censo, livello o uso civico;
il diritto sul bene del debitore pignorato è di proprietà;
l'immobile risulta occupato dal debitore esecutato.

Prezzo base: €. 97.300,00 (euro novanta settemila trecento / 00)

QUESITO n. 5: procedere alla ricostruzione dei passaggi di proprietà in relazione al bene pignorato.

L'esperto stimatore deve procedere alla ricostruzione di **tutti i passaggi di proprietà** relativi ai beni pignorati intervenuti fra la trascrizione del pignoramento e risalendo, a ritroso, **al primo passaggio di proprietà trascritto in data antecedente di venti anni alla trascrizione del pignoramento.**

A questo riguardo, l'esperto:

- deve sempre acquisire in via integrale **l'atto o gli atti di acquisto del bene in favore del soggetto esecutato** (ad esempio: compravendita; donazione; permuta; cessione di diritti reali; assegnazione a socio di cooperativa; ecc.), atto od atti che devono essere inseriti tra gli allegati alla relazione;

- può procedere ad acquisire in via integrale altresì **gli atti d'acquisto precedenti** laddove ne sussista l'opportunità (ad esempio: laddove sia dubbio se determinate porzioni del bene siano state oggetto di trasferimento; laddove sia opportuno verificare – specie ai fini della regolarità urbanistica – la consistenza del bene al momento di un determinato passaggio di proprietà; ecc.), procedendo in tal caso all'inserimento degli stessi tra gli allegati alla relazione.

In ogni caso, l'esperto **NON DEVE MAI limitarsi alla pedissequa ripetizione degli accertamenti già riportati nella documentazione ipocatastale o nella certificazione sostitutiva depositate ex art. 567 c.p.c. dal creditore procedente.**

Qualora nella ricostruzione dei passaggi di proprietà dovesse risultare che la consistenza catastale del bene sia diversa da quella attuale (ad esempio: indicazione di una p.lla o sub diversi da quelli attuali), l'esperto segnalerà anche **i frazionamenti e le variazioni catastali via via eseguiti**, incrociando i dati risultanti dagli atti di alienazione con le risultanze dei registri catastali.

A questo riguardo, la ricostruzione dell'esperto dovrà consentire di comprendere se il bene pignorato corrisponda ai beni oggetto dei passaggi di proprietà.

In ogni caso, poi, nell'ipotesi di pignoramento di fabbricati, l'esperto deve specificare in termini esatti su quale originaria p.lla di terreno insistano i detti fabbricati, allegando altresì foglio di mappa catastale (con evidenziazione della p.lla interessata).

Nella ricostruzione dei trasferimenti, l'esperto non deve limitarsi ad indicazioni di carattere generico ed in particolare riferire che l'atto riguarderebbe "i beni sui quali è stato edificato il fabbricato" senza ulteriori specificazioni, occorrendo al contrario documentare i passaggi catastali intervenuti.

Nell'ipotesi di beni pignorati in danno del debitore esecutato ma appartenenti allo stesso in regime di **comunione legale con il coniuge**, l'esperto stimatore eseguirà visura ipotecaria anche sul nominativo del coniuge non debitore dalla data dell'atto di acquisto.

L'esperto segnalerà tempestivamente al G.E. l'esistenza di atti di disposizione compiuti dal coniuge non debitore e/o l'esistenza di iscrizioni ipotecarie od altre formalità pregiudizievoli (ad esempio, trascrizione di sequestro conservativo; trascrizione di sentenza dichiarativa di fallimento; ecc.), producendo copia della nota di iscrizione e/o di trascrizione.

Ipotesi particolari:

1) Atto anteriore al ventennio avente natura di atto mortis causa.

Nel caso in cui il primo atto antecedente di venti anni la trascrizione del pignoramento abbia natura di **atto mortis causa** (trascrizione di denuncia di successione; trascrizione di verbale di pubblicazione di testamento), l'esperto dovrà eseguire autonoma ispezione presso i registri immobiliari sul nominativo del dante causa, individuando l'atto d'acquisto in favore dello stesso e risalendo ad un atto inter vivos a carattere traslativo (ad esempio: compravendita; donazione; permuta; cessione di diritti reali; ecc.).

Qualora l'atto individuato abbia parimenti natura di atto mortis causa oppure si tratti di atto inter vivos ma a carattere non traslativo (ad esempio: divisione), l'esperto dovrà procedere ulteriormente a ritroso sino ad individuare un atto inter vivos a carattere traslativo nei termini sopra precisati.

Qualora l'ispezione non sia in grado di condurre all'individuazione di un atto inter vivos a carattere traslativo sebbene condotta a ritroso per un considerevole lasso di tempo, l'esperto darà conto di tale circostanza nella relazione.

In tal caso, l'esperto preciserà comunque se quantomeno l'intestazione nei registri del Catasto corrisponda al nominativo del soggetto indicato dai Registri Immobiliari.

2) Atto anteriore al ventennio avente natura di atto inter vivos a carattere non traslativo.

Nel caso in cui il primo atto antecedente di venti anni la trascrizione del pignoramento abbia natura di **atto inter vivos a carattere non traslativo** (ad esempio: divisione), l'esperto dovrà parimenti eseguire ispezione presso i registri immobiliari sui nominativi dei danti causa, individuando l'atto d'acquisto in favore degli stessi e risalendo ad un atto inter vivos a carattere traslativo nei termini anzidetti (ad esempio: compravendita; donazione; permuta; cessione di diritti reali; ecc.).

3) Terreni acquisiti con procedura di espropriazione di pubblica utilità.

Nel caso di fabbricati edificati su terreni acquisiti con **procedura di espropriazione di pubblica utilità** (ad esempio, nel caso di convenzioni per l'edilizia economica e popolare), l'esperto acquisirà presso la P.A. competente la documentazione relativa all'emissione dei decreti di occupazione d'urgenza e/o di esproprio, precisando – in difetto dell'adozione di formale provvedimento di esproprio – se sia intervenuta irreversibile trasformazione dei suoli e comunque fornendo ogni informazione utile al riguardo (anche con riguardo ad eventuali contenziosi in atto).

4) Beni già in titolarità di istituzioni ecclesiastiche.

Nel caso di beni in origine in titolarità di istituzioni ecclesiastiche (Istituti diocesani per il sostentamento del clero; mense vescovili; ecc.), l'esperto preciserà se l'intestazione nei registri del Catasto corrisponda al nominativo del soggetto indicato dai Registri Immobiliari.

5) Situazioni di comproprietà.

L'esperto avrà sempre cura di riscontrare la eventuale **situazione di comproprietà** dei beni pignorati, anche con riferimento al dante causa del debitore esecutato, con la specificazione della sua natura (comunione legale tra coniugi oppure ordinaria) e della misura delle quote di ciascuno dei partecipanti.

6) Esistenza di diritto di usufrutto sui beni pignorati.

Laddove poi l'atto di acquisto del bene in capo all'esecutato contenga una **riserva di usufrutto** in favore del dante causa o di un terzo, l'esperto dovrà avere cura di verificare sempre e se tale riserva sia stata trascritta e se l'usufruttuario sia ancora in vita. A tale scopo acquisirà il **certificato di esistenza in vita ed eventualmente di morte** di quest'ultimo.

Il compendio pignorato risulta di proprietà dei soggetti esecutati, sig.ra

, nata a Marano di Napo il _____ per la quota di **1/2 di piena proprietà** e il sig. _____, nato a _____ il _____ per la quota di **1/2 di piena proprietà**.

I debitori risultano coniugati tra di loro a far data dal 26.04.1986, in regime di comunione legale dei beni, come risulta dall'allegato estratto di matrimonio acquisito dallo scrivente presso il Comune di Marano di Napoli.

La ricostruzione dei passaggi di proprietà del compendio pignorato a coprire a ritroso un periodo ultraventennale anteriore alla data di trascrizione del pignoramento contempla:

- Ai sigg. _____, che nell'atto dichiaravano di essere coniugati tra di loro in regime di comunione dei beni, l'immobile pervenne, in ragione della quota di 1/2 ciascuno della piena proprietà, per **atto di compravendita** del **18.05.2001** per notaio Pasquale Cante in Sant'Antimo, trascritto nei RR. ll. di Napoli 2 il **21.05.2001** ai nn. **18881/14159**, dalla sig.ra _____, che nell'atto dichiarava di essere nubile.
- Alla sig.ra _____, l'immobile pervenne per la quota di 1/1 di piena proprietà, in forza di **atto di assegnazione a socio** del **13.12.1999** per notaio Salvatore

Sica in Marano di Napoli, trascritto nei RR. II. di Napoli 2 il **28.12.1999** ai nn. **45053/31293**, dalla

- Alla società _____ il bene è pervenuto per costruzione di un fabbricato per civili abitazioni, edificato su terreno di proprietà della società stessa, acquistato dal sig. _____ in virtù di atto del 14.04.1987 per notaio Salvatore Sica, reg.to in Napoli il 04.05.1987 al n. 6432/B e trasc.to presso la conservatoria dei RR. II. di Napoli 2 il 07.05.1987 ai nn. 12131/9516. I lavori di costruzione sono stati realizzati con Concessione Edilizia n. 92/84 rilasciata il 21.12.1984 e successiva variante Concessione Edilizia n. 04/87, rilasciata dal Comune di Qualiano in data 17.01.1987, successivamente volturata in favore della società _____ in data 24.04.1987.

- Al sig. _____, il terreno pervenne per donazione da parte del padre, sig. _____, in virtù di atto di donazione del 06.12.1983 per notaio Flavio Pratico, reg.to a Napoli il 19.12.1983 al n. 17550 e trasc.to a Napoli 2 il 20.12.1983 ai nn. 36930/31684.

Gli atti di compravendita citati sono allegati in copia alla presente relazione, unitamente alle note di trascrizione/iscrizione.

QUESITO n. 6: verificare la regolarità del bene o dei pignorati sotto il profilo edilizio ed urbanistico.

L'esperto deve procedere alla verifica della **regolarità dei beni sotto il profilo edilizio ed urbanistico**, indicando:

- **l'epoca di realizzazione dell'immobile;**
- **gli estremi esatti del provvedimento autorizzativo** (licenza edilizia n. _____; concessione edilizia n. _____; eventuali varianti; permesso di costruire n. _____; DIA n. _____; ecc.);
- **la rispondenza della costruzione alle previsioni del provvedimento autorizzativo.**

Al riguardo, l'esperto deve procedere all'acquisizione presso il competente ufficio tecnico comunale di copia del provvedimento autorizzativo, nonché dei grafici di progetto allegati.

Tale documentazione deve essere sempre allegata alla relazione di stima.

Si sottolinea al riguardo come, in risposta al presente quesito, l'esperto **NON DEVE MAI limitarsi a ripetere pedissequamente quanto riferito dagli uffici tecnici comunali, dovendo procedere autonomamente agli opportuni accertamenti di seguito indicati (specie con riguardo alla verifica della rispondenza della costruzione alle previsioni del provvedimento autorizzativo).**

Nell'ipotesi in cui l'ufficio tecnico comunale comunichi l'**assenza di provvedimenti autorizzativi** sotto il profilo edilizio-urbanistico per il fabbricato pignorato, l'esperto preciserà anzitutto la presumibile epoca di realizzazione del fabbricato.

A questo riguardo ed a mero titolo esemplificativo, l'esperto potrà utilizzare ai fini della datazione dell'epoca di costruzione: i) schede planimetriche catastali; ii) aerofotogrammetrie acquisibili presso gli uffici competenti e società private; iii) informazioni desumibili dagli atti di trasferimento (ad esempio, qualora l'atto contenga l'esatta descrizione del fabbricato); iv) elementi desumibili dalla tipologia costruttiva utilizzata; v) contesto di ubicazione del bene (ad esempio: centro storico della città).

In nessun caso l'esperto stimatore potrà fare affidamento esclusivo sulla dichiarazione di parte contenuta nell'atto di acquisto secondo cui il fabbricato sarebbe stato edificato in data antecedente al 1.9.1967.

Laddove l'esperto concluda – sulla base dell'accertamento sopra compiuto – per l'edificazione del bene **in data antecedente al 1.9.1967**, il cespite sarà considerato regolare (salvo che per le eventuali accertate modifiche dello stato dei luoghi che siano intervenute in data successiva, in relazione alle quali l'esperto procederà ad un autonoma verifica della legittimità urbanistica delle stesse e – in difetto – all'accertamento

della sanabilità/condonabilità di cui in prosieguo).

Laddove l'esperto concluda – sulla base dell'accertamento sopra compiuto – per l'edificazione del bene **in data successiva al 1.9.1967**, in difetto di provvedimenti autorizzativi il cespite sarà considerato abusivo e l'esperto procederà agli accertamenti della sanabilità/condonabilità di cui in prosieguo.

Nell'ipotesi in cui l'ufficio tecnico comunale comunichi l'**esistenza di provvedimenti autorizzativi** sotto il profilo edilizio-urbanistico per il fabbricato pignorato ma non sia in grado di consegnare all'esperto copia del detto provvedimento od anche delle sole planimetrie di progetto (ad esempio: per smarrimento; inagibilità dell'archivio; sequestro penale; ecc.), l'esperto deve richiedere al relativo dirigente certificazione in tal senso (contenente altresì l'indicazione delle ragioni della mancata consegna), certificazione che sarà inserita tra gli allegati alla relazione.

Nell'ipotesi di **difformità e/o modifiche** del fabbricato rispetto al provvedimento autorizzativo, in risposta al presente quesito l'esperto deve precisare analiticamente le **difformità** tra la **situazione reale dei luoghi e la situazione riportata nella planimetria di progetto**.

Al riguardo, ai fini dell'opportuna comprensione l'esperto:

- deve procedere alla **sovrapposizione della planimetria** dello stato reale dei luoghi (predisposta in risposta al quesito n. 2) con la planimetria di progetto;

- nel caso di riscontrate difformità:

- deve predisporre apposita **planimetria dello stato reale dei luoghi con opportuna indicazione grafica delle riscontrate difformità**, inserendo la detta planimetria sia in formato ridotto nel testo della relazione in risposta al presente quesito, sia in formato ordinario in allegato alla relazione medesima;

- deve poi precisare l'eventuale possibilità di sanatoria delle difformità riscontrate ed i costi della medesima secondo quanto di seguito precisato.

In caso di **opere abusive** l'esperto procederà come segue:

anzitutto, verificherà la possibilità di **sanatoria c.d. ordinaria ai sensi dell'art. 36 del D.P.R. n. 380 del 2001** e gli eventuali costi della stessa;

in secondo luogo ed in via subordinata, verificherà l'eventuale avvenuta presentazione di **istanze di condono (sanatoria c.d. speciale)**, precisando:

- il soggetto istante e la normativa in forza della quale l'istanza di condono sia stata presentata (segnatamente, indicando se si tratti di istanza ai sensi degli artt. 31 e seguenti della legge n. 47 del 1985; oppure ai sensi dell'art. 39 della legge n. 724 del 1994; oppure ai sensi dell'art. 32 del D.L. n. 269 del 2003 convertito in legge n. 326 del 2003);

- lo stato della procedura presso gli uffici tecnici competenti (pareri; deliberazioni; ecc.);

- i costi della sanatoria e le eventuali oblazioni già corrisposte e/o ancora da corrispondersi;

- la conformità del fabbricato ai grafici di progetto depositati a corredo dell'istanza (segnalando, anche in tal caso graficamente, le eventuali difformità);

in terzo luogo ed in via ulteriormente subordinata, verificherà inoltre – ai fini della domanda in sanatoria che l'aggiudicatario potrà eventualmente presentare – se gli immobili pignorati si trovino o meno nelle condizioni previste dall'**art. 40, comma 6, della legge n. 47 del 1985 o dall'art. 46, comma 5 del D.P.R. n. 380 del 2001** (già art. 17, comma 5, della legge n. 47 del 1985).

A quest'ultimo riguardo, l'esperto deve:

- determinare la data di edificazione dell'immobile secondo le modalità sopra indicate;

- chiarire se – in ragione della data di edificazione come sopra determinata o comunque delle caratteristiche delle opere abusive – l'immobile avrebbe potuto beneficiare di una delle sanatorie di cui alle disposizioni di seguito indicate:

i. **artt. 31 e seguenti della legge n. 47 del 1985** (in linea di principio, immobili ed opere abusive ultimati entro la data del 1.10.1983 ed alle condizioni ivi indicate);

ii. **art. 39 della legge n. 724 del 1994** (in linea di principio, opere abusive ultimate entro la data del 31.12.1993 ed alle condizioni ivi indicate);

iii. **art. 32 del D.L. n. 269 del 2003 convertito in legge n. 326 del 2003** (in linea di principio, opere abusive ultimate entro la data del 31.3.2003 ed alle condizioni ivi indicate);

- verificare la data delle ragioni del credito per le quali sia stato eseguito il pignoramento o intervento nella procedura espropriativa.

Al riguardo, l'esperto deve far riferimento al credito temporalmente più antico che sia stato fatto valere nella procedura espropriativa (sia dal creditore pignorante, sia da uno dei creditori intervenuti), quale risultante dagli atti della procedura;

- concludere infine – attraverso il combinato disposto delle verifiche sopra indicate – se ed eventualmente in base a quali delle disposizioni di legge sopra indicate l'aggiudicatario possa depositare

domanda di sanatoria.

In tutte le ipotesi di sanatoria di immobili od opere abusive, l'esperto deve indicare – previa assunzione delle opportune informazioni presso gli uffici comunali competenti – i relativi costi.

*Ove l'abuso non sia in alcun modo sanabile, l'esperto deve precisare se sia stato emesso **ordine di demolizione dell'immobile**, assumendo le opportune informazioni presso i competenti uffici comunali e quantificare gli oneri economici necessari per l'eliminazione dello stesso.*

*Infine, l'esperto deve verificare l'esistenza della **dichiarazione di agibilità** ed acquisire **certificato aggiornato di destinazione urbanistica**.*

Nel caso di mancata risposta da parte degli uffici tecnici competenti entro un tempo ragionevole dalla richiesta inoltrata o comunque di risposta incompleta, l'esperto stimatore depositerà istanza al giudice dell'esecuzione per l'emissione del provvedimento di cui all'art. 213 c.p.c.

Il sottoscritto, in data 09.12.2022, presentava all'Ufficio Tecnico del Comune di Qualiano la richiesta di rilascio di copia di tutti gli eventuali atti tecnici - amministrativi, rilasciati a nome dell'esecutato e dei dante causa relativi agli immobili pignorati; in particolare, si chiedeva il rilascio delle copie di:

- Concessione Edilizia n. 04/87 del 17.01.1987, successivamente volturata alla soc. in data 24.04.1987,
- eventuali altri atti di natura tecnico - urbanistica inerenti l'immobile pignorato.

In mancanza della predetta documentazione, si chiedeva il rilascio di **certificato** attestante la **non esistenza** degli stessi documenti.

Copia di tale richiesta, viene allegata alla presente relazione.

In data 14.04.2023, l'Ufficio Tecnico del Comune di Qualiano sottoponeva gli atti richiesti alla visione dello scrivente, che provvedeva ad effettuare (ed allegare) le copie degli atti ritenuti di interesse per la stima, specificando nella certificazione rilasciata che i grafici allegati alla richiesta di concessione edilizia n. 04/87 e approvati **non sono presenti** negli archivi comunali.

L'intero complesso immobiliare di cui fa parte il bene pignorato è stato edificato con **Concessione Edilizia n. 92 rilasciata il 21.12.1984 al sig. _____**, successivamente variata da **Concessione Edilizia n. 04 rilasciata al sig. _____ in 17.01.1987 e successivamente volturata alla _____ il 24.04.1987.**

Agli atti risulta copia della relazione tecnica e geologica, nonché i grafici assentiti della richiesta di Concessione del 1984, mentre per quanto riguarda la richiesta di variante e relativo rilascio di concessione, sono stati rinvenuti solo la domanda, la relazione tecnica e la concessione rilasciata, oltre che l'avvenuta voltura dell'intestatario della stessa. Non sono stati rinvenuti i grafici relativi alla suddetta variante, così come attestato dall'Ufficio Tecnico del Comune di Qualiano.

A questo punto, risulta difficile stabilire se gli immobili pignorati siano o meno regolari sotto il profilo urbanistico. Tuttavia giova evidenziare che nel regolamento urbanistico del PRG vigente all'atto delle richieste di concessioni edilizie, l'altezza massima realizzabile nella zona oggetto della presente perizia era di 8 mt. fuori terra. D'altronde, lo stesso richiedente, nelle due domande di concessioni, dichiara che trattasi della realizzazione di fabbricato con un numero di piani fuori terra pari a 2.

Il compendio pignorato, come verificato dallo scrivente in sede di sopralluogo, e come riportato anche negli atti di assegnazione a socio del 1999 e di compravendita del 2001, si trovano al piano terzo (quarto fuori terra) e pertanto, sicuramente in difformità allo strumento urbanistico comunale vigente all'epoca delle richieste. Pertanto, **lo scrivente, pur in assenza dei grafici, può serenamente asserire che trattasi di costruzione abusiva e, dunque, non regolare sotto il profilo urbanistico ed edilizio.**

Ai fini dell'eventuale sanabilità degli abusi edilizi (cosiddetta sanatoria ordinaria) attraverso l'accertamento di conformità di cui agli artt. 36 e 37 del D.P.R. 380/2001 e s. m. i., avendo accertato che l'altezza del fabbricato supera la massima consentita sia in termini metrici, che per numero di piani fuori terra, ed avendo verificato che l'intervento edificatorio posto in essere è incompatibile con le norme del P.R.G. vigenti non solo alla data di realizzazione, ma anche all'attualità, non sussistono le condizioni della doppia conformità dell'abuso e, quindi, non è possibile richiedere un'eventuale sanatoria.

Tuttavia, **ai fini dell'eventuale condonabilità degli abusi edilizi (cosiddetta sanatoria speciale)** ai sensi del 6° comma dell'art. 40 della Legge 47/85, che permette la presentazione della domanda in sanatoria purché la stessa avvenga entro 120 giorni dall'atto di trasferimento dell'immobile e le ragioni del credito siano sorte anteriormente alla data di entrata in vigore della Legge, avendo accertato che le ragioni del credito sono sorte in data 18.05.2001 in virtù di sottoscrizione dell'atto di ipoteca volontaria, e quindi prima della data ultima utile del 02.10.2003 (data di pubblicazione sulla G. U. n. 229 del decreto legge n. 269/2003, convertito in Legge n. 326 del 24/11/2003), **sarebbe possibile accedere al condono edilizio di cui alla Legge 326/2003 e s. m. i..**

Va però sottolineato che per poter quantificare anche i costi di tale "sanatoria", sarebbe necessario predisporre una pratica urbanistica da presentare al Comune di Qualiano, in attesa di una riunione della Commissione Edilizia, per poter addivenire ad una soluzione univoca e una quantificazione dettagliata.

A questo punto, lo scrivente esperto, per non gravare di costi inutili la procedura, e ritenendo in ogni caso sanabile l'abuso commesso, ritiene di applicare un coefficiente correttivo pari a 0,85 (decurtazione del 15%) del valore attuale dell'immobile, in modo

da compensare quelle che potranno essere le spese, sia tecniche, sia amministrative che dovrà sostenere il futuro acquirente per poter sanare le parziali difformità.

Non risulta agli atti comunali la **Dichiarazione di Agibilità e/o il Certificato di Agibilità**, per la quale risulterà necessario provvedere alla opportuna richiesta/presentazione al Comune di Qualiano. Per la redazione della stessa e il reperimento degli allegati necessari, lo scrivente stima una spesa complessiva per oneri tecnici e diritti di € **2.000,00**, che sarà detratta dalla valutazione del bene.

Non risultano ordinanze di demolizione né di acquisizione in proprietà.

Gli immobili pignorati sono ubicato in zona comunale definita **zona "residenziale"** come da Piano di Fabbricazione del 1958.

QUESITO N. 7: indicare lo stato di possesso attuale dell'immobile.

L'esperto stimatore deve precisare se l'immobile pignorato sia occupato dal **debitore esecutato** o da **soggetti terzi**.

Nel caso di immobile occupato da **soggetti terzi**, l'esperto deve precisare il titolo in forza del quale abbia luogo l'occupazione (ad esempio: contratto di locazione; affitto; comodato; provvedimento di assegnazione della casa coniugale; ecc.) oppure – in difetto – indicare che l'occupazione ha luogo in assenza di titolo.

In ogni caso, laddove l'occupazione abbia luogo in forza di uno dei titoli sopra indicati, l'esperto deve sempre acquisire copia dello stesso ed allegarlo alla relazione.

Laddove si tratti di contratto di locazione o di affitto, l'esperto deve verificare la data di registrazione, la data di scadenza, l'eventuale data di rilascio fissata o lo stato della causa eventualmente in corso per il rilascio.

Nel caso di immobile occupato da soggetti terzi, l'esperto deve inoltre acquisire certificato storico di residenza dell'occupante.

Nel caso di **immobile occupato da soggetti terzi con contratto di locazione opponibile alla procedura** (ad esempio, contratto di locazione registrato in data antecedente al pignoramento), l'esperto verificherà se il canone di locazione sia inferiore di un terzo al valore locativo di mercato o a quello risultante da precedenti locazioni al fine di consentire al giudice dell'esecuzione ed all'eventuale aggiudicatario di procedere alle determinazioni di cui all'art. 2923, terzo comma, cod. civ.

Nel caso di **immobile occupato da soggetti terzi senza alcun titolo o con titolo non opponibile alla procedura** (ad esempio, occupante di fatto; occupante in forza di contratto di comodato; ecc.), l'esperto procederà alle determinazioni di seguito indicate:

in primo luogo, quantificherà il canone di locazione di mercato di un immobile appartenente al segmento di mercato dell'immobile pignorato;

in secondo luogo, indicherà l'ammontare di una eventuale indennità di occupazione da richiedersi al terzo occupante (tenendo conto di tutti i fattori che possano ragionevolmente suggerire la richiesta di una indennità in misura ridotta rispetto al canone di locazione di mercato, quali a titolo di esempio: la durata ridotta e precaria dell'occupazione; l'obbligo di immediato rilascio dell'immobile a richiesta degli organi della procedura; l'esigenza di assicurare la conservazione del bene; ecc.).

Come risulta dal verbale di accesso redatto dal custode giudiziario, l'unità abitativa pignorata, all'atto dell'accesso, risultava occupata dai debitori esecutati, quale propria residenza, così come risulta anche dal Certificato di Residenza rilasciato dal Comune di Qualiano in data 13.12.2022.

QUESITO n. 8: specificare i vincoli ed oneri giuridici gravanti sul bene.

L'esperto deve procedere alla specificazione dei **vincoli ed oneri giuridici gravanti sul bene**.

In particolare ed a titolo esemplificativo, l'esperto stimatore deve:

a) verificare – in presenza di trascrizioni di pignoramenti diversi da quello originante la presente procedura espropriativa – la pendenza di **altre procedure esecutive** relative ai medesimi beni pignorati, riferendo lo stato delle stesse (assumendo le opportune informazioni presso la cancelleria del Tribunale); nel caso in cui sia ancora pendente precedente procedura espropriativa, l'esperto ne darà immediata segnalazione al giudice dell'esecuzione al fine dell'adozione dei provvedimenti opportuni relativi alla riunione;

b) verificare – in presenza di trascrizioni di domande giudiziali sugli immobili pignorati – la pendenza di **procedimenti giudiziari civili** relativi ai medesimi beni pignorati, acquisendo copia dell'atto introduttivo e riferendo circa lo stato del detto procedimento (assumendo le opportune informazioni presso la cancelleria del Tribunale).

La documentazione così acquisita sarà allegata alla relazione;

c) acquisire copia di eventuale **provvedimento giudiziale di assegnazione al coniuge** della casa coniugale;

d) acquisire copia di provvedimenti impositivi di **vincoli storico-artistici**;

e) verificare – per gli immobili per i quali sia esistente un condominio – l'esistenza di **regolamento condominiale** e la eventuale trascrizione dello stesso;

f) acquisire copia degli **atti impositivi di servitù** sul bene pignorato eventualmente risultanti dai Registri Immobiliari.

In particolare, nell'ipotesi in cui sul bene risultino essere stati eseguiti provvedimenti di **sequestro penale** (anche in data successiva alla trascrizione del pignoramento), l'esperto acquisirà – con l'ausilio del custode giudiziario – la relativa documentazione presso gli uffici competenti, depositando copia del provvedimento e del verbale di esecuzione del sequestro (nonché, eventualmente, copia della nota di trascrizione del provvedimento di sequestro), informandone tempestivamente il G.E. per l'adozione dei provvedimenti circa il prosieguo delle operazioni di stima.

In risposta al presente quesito, l'esperto deve inoltre indicare in sezioni separate gli oneri ed i vincoli che restano a carico dell'acquirente e quelli che sono invece cancellati o comunque regolarizzati nel contesto della procedura.

In particolare, l'esperto indicherà:

SEZIONE A: Oneri e vincoli a carico dell'acquirente.

Tra questi si segnalano in linea di principio:

- 1) Domande giudiziali;
- 2) Atti di asservimento urbanistici e cessioni di cubatura;
- 3) Convenzioni matrimoniali e provvedimenti di assegnazione della casa coniugale al coniuge;
- 4) Altri pesi o limitazioni d'uso (es. oneri reali, obbligazioni propter rem, servitù, uso, abitazione, ecc.), anche di natura condominiale;

5) Provvedimenti di imposizione di vincoli storico-artistici e di altro tipo.

SEZIONE B: Oneri e vincoli cancellati o comunque regolarizzati nel contesto della procedura.

Tra questi si segnalano:

1) Iscrizioni ipotecarie;

2) Pignoramenti ed altre trascrizioni pregiudizievoli (sequestri conservativi; ecc.);

3) Difformità urbanistico-edilizie (con indicazione del costo della regolarizzazione come determinato in risposta al quesito n. 6 e la precisazione che tale costo è stato detratto nella determinazione del prezzo base d'asta laddove non si sia proceduto alla regolarizzazione in corso di procedura);

4) Difformità Catastali (con indicazione del costo della regolarizzazione come determinato in risposta al quesito n. 3 e la precisazione che tale costo è stato detratto nella determinazione del prezzo base d'asta laddove non si sia proceduto alla regolarizzazione in corso di procedura).

Dalle ricerche effettuate presso la ex Conservatoria dei RR. II. di Napoli 2 dal 13.12.1999 (data di primo atto utile) a tutto il 09.05.2023, e dalle ispezioni ipotecarie acquisite, sia dei soggetti eseguiti che della p.lla pignorata, si evince che sugli immobili risultano le seguenti formalità, che saranno cancellate o regolarizzate al momento della vendita a cura e spese della procedura:

▪ **Pignoramento immobiliare** notificato dall'Ufficiale Giudiziario del Tribunale di Napoli Nord in data 27.05.2021 – Rep. 4520/2021, trascritto ai RR. II. di Napoli 2 il **25.06.2021** ai nn. **31827/23745**, a favore della PENELOPE SPV s.r.l., con sede in Conegliano (TV) cod. fisc. 04934510266, contro ,

gravante sulla quota di 1/2 ciascuno del diritto di proprietà degli immobili siti in Qualiano e censiti nel NCEU dello stesso comune al foglio 6 p.lla 534 sub 40 e 41.

▪ **Ipoteca in rinnovazione** derivante da Ipoteca volontaria per concessione a garanzia di mutuo fondiario, per atto del notaio Cante del 18.05.2001, trascritta ai RR. II. di Napoli 2 il **10.05.2021** ai nn. **22791/2882**, a favore della PENELOPE SPV s.r.l., con sede in Conegliano (TV) cod. fisc. 04934510266, contro

, gravante sulla quota di 1/2 ciascuno del diritto di proprietà degli immobili siti in Qualiano e censiti nel NCEU dello stesso comune al foglio 6 p.lla 534 sub 40 e 41.

▪ **Ipoteca volontaria** iscritta presso i RR. II. di Napoli 2 in data **21.05.2001** ai nn. **18882/2838**, derivante da atto di concessione a garanzia di mutuo fondiario del 18.05.2001 per notaio Pasquale Cante, a garanzia della somma capitale di € 50.000,00, a favore di SANPAOLO IMI SOCIETA' PER AZIONI con sede in Torino, cod. fisc. 06210280019, contro , gravante sulla quota di 1/2 ciascuno del diritto di proprietà degli immobili siti in Qualiano e censiti nel NCEU dello stesso comune al foglio 6 p.lla 534 sub 40 e 41.

▪ **Trascrizione a favore**, in data **21.05.2001** ai nn. **18881/14159**, derivante da atto per notaio Pasquale Cante del 18.05.2001, Rep. 3840, a favore di e contro , gravante sul diritto di proprietà degli immobili siti in Qualiano e censiti nel NCEU dello stesso comune al foglio 6 p.lla 534 sub 40 e 41.

Non risultano, invece, atti di asservimento urbanistici e/o cessioni di cubatura, convenzioni matrimoniali, pesi o limitazioni d'uso di natura condominiale.

Risultano difformità urbanistico – edilizie.

Non risultano difformità catastali.

QUESITO n. 9: verificare se i beni pignorati ricadano su suolo demaniale.

L'esperto deve procedere alla verifica se i beni pignorati ricadano su suolo demaniale (in particolare per quelli ubicati nei comuni di Castel Volturno, Cellole, Sessa Aurunca, Mondragone), precisando se vi sia stato provvedimento di declassamento o se sia in corso la pratica per lo stesso.

Il sottoscritto, in data 09.12.2022, presentava all'Ufficio Tecnico del Comune di Qualiano, contestualmente alla richiesta di reperire documentazione urbanistica relativa al fabbricato oggetto di stima, anche richiesta di certificazione comprovante l'esistenza o meno di vincoli (ambientale, paesaggistico, archeologico, idrogeologico, ecc.) e se il bene insista o meno su demanio comunale.

In data 14.04.2023, l'Ufficio Tecnico del Comune di Qualiano, con specifica attestazione, comunicava allo scrivente che:

“l’area individuata [...] rientra nel perimetro delle Aree indiziarie di interesse archeologico. [...] come risulta dalla Carta dei Vincoli, rientra all’interno della fascia di rispetto dell’Alveo dei Camaldoli: acque pubbliche – D.Lgs. 42/2004.

[...] è interessata da Pericolosità e rischio idraulico: Pericolosità idraulica elevata (P3) e Rischio idraulico molto elevato (R4).

[...] non insiste su demanio comunale”

QUESITO n. 10: verificare l'esistenza di pesi od oneri di altro tipo.

L’esperto deve procedere alla verifica se i beni pignorati siano gravati da censo, livello o uso civico e se vi sia stata affrancazione da tali pesi, ovvero se il diritto sul bene del debitore pignorato sia di proprietà o di natura concessoria in virtù di alcuno degli istituti richiamati.

In particolare, l’esperto verificherà laddove possibile – per il tramite di opportune indagini catastali – il titolo costitutivo e la natura del soggetto a favore del quale sia costituito il diritto (se pubblico o privato).

All’uopo, laddove il diritto sia costituito a favore di **soggetto privato** (es. persone fisiche; istituti religiosi privati quali mense vescovili e relativi successori) l’esperto verificherà – acquisendo la relativa documentazione – se sussistano i presupposti per ritenere che vi sia stato acquisto della piena proprietà per usucapione (ad es., laddove l’originario enfiteuta o livellario, od un suo successore, abbia ceduto ad altri per atto tra vivi la piena proprietà del fondo senza fare alcuna menzione degli oneri su di esso gravanti o comunque garantendo l’immobile come libero da qualunque gravame e siano decorsi almeno venti anni dall’atto di acquisto).

Laddove il diritto sia costituito a favore di **soggetto pubblico**, l’esperto verificherà se il soggetto concedente sia un’amministrazione statale od un’azienda autonoma dello Stato (nel qual caso verificherà se sussistano i presupposti per considerare il diritto estinto ai sensi degli artt. 1 della legge n. 16 del 1974 o 60 della legge n. 222 del 1985) oppure a favore di ente locale in forza di provvedimento di quotizzazione ed assegnazione, eventualmente ai sensi della legge n. 1766 del 1927 (acquisendo la relativa documentazione sia presso l’ente locale che presso l’Ufficio Usi Civici del settore B.C.A. della Regione Campania).

In tale ultima ipotesi, laddove dovesse risultare l’assenza di atti di affrancazione del bene, l’esperto sospenderà le operazioni di stima e depositerà nota al G.E. corredata della relativa documentazione.

Dalle verifiche catastali effettuate fino all’impianto catastale e dai riscontri con i titoli di proprietà pregressi risulta che i beni pignorati non sono gravati da censo o livello o uso civico. La specifica ricerca eseguita presso il Settore B.C.A. (Bilancio e Credito Agrario) della Regione Campania (unico ente a cui è possibile richiedere un attestato relativo all’appartenenza o meno di un terreno all’elenco dei suoli gravati da usi civici) conferma tale assunzione.

QUESITO n. 11: fornire ogni informazione utile sulle spese di gestione dell'immobile e su eventuali procedimenti in corso.

L’esperto deve fornire ogni **informazione concernente**:

- 1) l’importo annuo delle spese fisse di gestione o manutenzione (es. spese condominiali ordinarie);
- 2) eventuali spese straordinarie già deliberate ma non ancora scadute;
- 3) eventuali spese condominiali scadute non pagate negli ultimi due anni anteriori alla data della perizia;
- 4) eventuali procedimenti giudiziari in corso relativi al cespite pignorato.

A seguito di indagine e di espressa richiesta al debitore esecutato, è stato appurato che gli immobili sono parte del Condominio “Parco Croma 3”.

Da informazioni assunte presso l'amministrazione condominiale, il debito scaduto a carico dei debitori eseguiti nei confronti del condominio, tra quote ordinarie e straordinarie, è pari a €. 7.846,22.

QUESITO n. 12: procedere alla valutazione dei beni.

L'esperto deve indicare il **valore di mercato** dell'immobile nel rispetto delle definizioni e dei procedimenti di stima di cui agli standard di valutazione internazionali (in particolare: **International Valuation Standard IVS**; **European Valuation Standard EVS**) e di cui al **Codice delle Valutazioni Immobiliari di Tecnoborsa**.

In particolare ed in linea di principio, l'esperto deve utilizzare i metodi del confronto di mercato (**Market Approach**), di capitalizzazione del reddito (**Income Approach**) e del costo (**Cost Approach**), secondo le modalità precisate negli standard sopra citati e giustificando adeguatamente il ricorso all'uno od all'altro metodo in riferimento alle condizioni del caso di specie.

A questo riguardo, l'esperto deve **OBBLIGATORIAMENTE** procedere alla **esplicita specificazione dei dati utilizzati per la stima e delle fonti di acquisizione di tali dati**, depositando in allegato alla perizia copia dei **documenti utilizzati** (ad esempio: contratti di alienazione di altri immobili riconducibili al medesimo segmento di mercato del cespite pignorato; decreti di trasferimento emessi dal Tribunale ed aventi ad oggetto immobili riconducibili al medesimo segmento di mercato del cespite pignorato; dati dell'Osservatorio del Mercato Immobiliare dell'Agenzia delle Entrate; ecc.).

Nel caso di dati acquisiti presso operatori professionali (agenzie immobiliari; studi professionali; mediatori; ecc.), l'esperto deve:

- indicare il nominativo di ciascun operatore interpellato (ad esempio: agenzia immobiliare _____ con sede in _____);
- precisare i dati forniti da ciascun operatore (con indicazione dei valori minimo e massimo comunicati da ciascuno di essi);
- **precisare in maniera sufficientemente dettagliata le modalità di determinazione dei dati forniti dall'operatore** (attraverso il riferimento ad atti di compravendita; alla data degli stessi; alla tipologia degli immobili oggetto di tali atti; ecc.).

L'esperto potrà inoltre acquisire informazioni ai fini della stima anche presso soggetti che abbiano svolto attività di custode giudiziario e/o professionista delegato alle vendite forzate. In tal caso, l'esperto procederà a reperire i documenti di riferimento (segnatamente, i decreti di trasferimento rilevanti ai fini della stima), che saranno allegati alla relazione di stima.

IN NESSUN CASO L'ESPERTO PUO' LIMITARSI A FARE RICORSO A MERE FORMULE DI STILE QUALI "IN BASE ALLE PERSONALE ESPERIENZA, ALLA DOCUMENTAZIONE ACQUISITA, ECC."

Nella determinazione del valore di mercato l'esperto deve procedere al calcolo delle superfici per ciascun immobile, con indicazione della superficie commerciale, del valore al mq e del valore totale, esponendo analiticamente gli **adeguamenti e le correzioni della stima**.

A questo riguardo, l'esperto deve precisare tali adeguamenti in maniera distinta per gli oneri di regolarizzazione urbanistica, lo stato d'uso e manutenzione, lo stato di possesso, i vincoli ed oneri giuridici non eliminabili dalla procedura, nonché per eventuali spese condominiali insolute.

L'esperto NON DEVE MAI detrarre dal valore di mercato il costo delle cancellazioni delle iscrizioni e trascrizioni pregiudizievoli a carico della procedura (segnatamente: iscrizioni ipotecarie; trascrizioni di pignoramenti; trascrizioni di sequestri conservativi).

Nella determinazione del valore di mercato di immobili che – alla luce delle considerazioni svolte in risposta al quesito n. 6 – siano **totalmente abusivi ed in alcun modo sanabili**, l'esperto procederà come segue:

nell'ipotesi in cui risulti essere stato emesso ordine di demolizione del bene, l'esperto quantificherà il valore del suolo e dei costi di demolizione delle opere abusive;

nell'ipotesi in cui non risulti essere stato emesso ordine di demolizione del bene, l'esperto determinerà il valore d'uso del bene.

Sulla scorta del valore di mercato determinato come sopra, l'esperto proporrà al giudice dell'esecuzione un **prezzo base d'asta** del cespite che tenga conto delle **differenze esistenti al momento della stima tra la vendita al libero mercato e la vendita forzata dell'immobile**, applicando a questo riguardo una riduzione rispetto al valore di mercato come sopra individuato nella misura ritenuta opportuna in ragione delle circostanze del caso di specie (**misura in ogni caso compresa tra il 10% ed il 20% del valore di mercato**) al fine di rendere comparabile e competitivo l'acquisto in sede di espropriazione forzata rispetto all'acquisto nel libero mercato.

- In particolare, si osserva all'attenzione dell'esperto come tali differenze possano concretizzarsi:*
- nella eventuale **mancata immediata disponibilità** dell'immobile alla data di aggiudicazione;
 - nelle eventuali diverse modalità fiscali tra gli acquisiti a libero mercato e gli acquisti in sede di vendita forzata;
 - nella mancata operatività della **garanzia per vizi e mancanza di qualità** in relazione alla vendita forzata;
 - nelle differenze indotte sia dalle fasi cicliche del segmento di mercato (rialutazione/svalutazione), sia dalle caratteristiche e dalle condizioni dell'immobile (deperimento fisico, obsolescenze funzionali ed obsolescenze esterne) che possano intervenire tra la data della stima e la data di aggiudicazione;
 - nella possibilità che la vendita abbia luogo mediante rilanci in sede di gara.

Per quanto riguarda il procedimento di stima adottato, sono stati considerati i principi teorici dell'estimo, inteso come l'insieme dei principi razionali che regolano e consentono la fondata ed obiettiva determinazione del calcolo del valore dell'immobile, espresso in valuta sulla base di oggettivi dati economici e tecnici. L'aspetto economico da considerare (scopo della stima) può essere ricercato con il metodo **Market Comparison Approach** basato su una adeguata comparazione iniziale fra l'immobile che si sta valutando ed una serie di immobili di concezione simile (di cui è stata effettuata la compravendita nel recente passato o semplicemente perché presenti sul mercato attuale), oppure utilizzando la teoria del procedimento **analitico** basato sulla capitalizzazione del reddito netto che l'immobile produce mediante un opportuno saggio di capitalizzazione.

Il criterio prescelto deve consentire di determinare il valore dell'immobile nell'ipotesi di collocazione dello stesso immobile sul mercato, mediante l'analisi della domanda e dell'offerta. A tale scopo, il criterio che è sembrato più adatto alla valutazione dell'unità immobiliare pignorata, è il **Market Comparison Approach**, detto anche metodo **M.C.A.**, che a partire dal valore di mercato per immobili con le stesse caratteristiche ubicati nella stessa zona, espresso in **€/mq** di superficie commerciale, consente di calibrare il valore unitario dell'immobile oggetto di stima mediante opportuni **coefficienti correttivi**, che tengano conto delle caratteristiche e delle condizioni specifiche dell'immobile da stimare. La base "ideologica" del metodo M.C.A. si fonda sul principio secondo cui è il mercato stesso a determinare il valore ed il prezzo di un immobile, così come ha già fatto per determinare il prezzo di immobili considerati affini. Nel caso specifico, tale obiettivo è facilitato dal fatto che la maggior parte degli immobili presenti nella zona presenta una tipologia costruttiva e uno stato di conservazione molto simile a quella del fabbricato da valutare.

Fonti dei dati

Per la determinazione del **valore unitario di riferimento**, sono state considerate sia le offerte proposte da agenzie immobiliari locali, la **Due-A Consulenza**, la **Tema Casa**

Quarto, la **Tecnoaffari** e annunci privati, sia i dati dell'**Osservatorio del Mercato Immobiliare (O.M.I.)**, gestito dall'Agenzia delle Entrate.

Fonte	Codice annuncio	Valore (€)	Superficie (mq)	Valore unitario (€/mq)
O.M.I.	_____	_____	_____	950 ÷ 1.450
Due-A Consulenze	Rif. Qualiano - 08/05/2023 **	165.000	mq 90,00	1.833,00
TemaCasa	Rif. QUAL2 - 12/05/2023 *	105.000	mq 115,00	913,00
Immobiliare.it	Rif. EK-90035347 - 16/05/2022 **	120.000	mq 83,00	1.445,00
Tecnoaffari	Rif. SAVE01 - 20/03/2023 **	130.000	mq 90,00	1.444,00

* trattasi di appartamento ubicati nella stessa zona, con caratteristiche e stato di manutenzione analoghi.

** trattasi di appartamento ubicati nella stessa zona, con migliori caratteristiche e stato di manutenzione.

I due valori unitari indicati dall'O.M.I. rappresentano gli estremi (minimo e massimo) di una fascia entro cui oscilla il valore unitario degli immobili ubicati nella zona comunale di riferimento (si veda l'allegato rapporto riferito al secondo semestre del 2022). Trattasi di risultati prodotti dalla elaborazione statistica di valori commerciali desunti da agenzie, aste, atti di compravendita, e riferiti a caratteristiche specifiche medie delle unità immobiliari oggetto di campionamento. Tale indagine viene periodicamente effettuata a mezzo di apposite schede di rilevazione che contemplano essenzialmente i seguenti parametri: tipologia dell'immobile, destinazione prevalente di zona, caratteristiche estrinseche ed intrinseche del fabbricato nel suo intero, caratteristiche intrinseche della specifica unità immobiliare, consistenza dell'unità, rapporto prezzo/valore.

Analizzando le caratteristiche dei fabbricati ubicati nella stessa zona comunale, presenti sul mercato immobiliare, e comparandole con le peculiarità intrinseche ed estrinseche del bene pignorato (stato di manutenzione, età, piano, servizi, pertinenze esclusive, ecc.), lo scrivente ritiene opportuno assumere quale **valore unitario di riferimento** il valore medio tra la media dei valori proposti dall'O.M.I. e quello degli altri immobili in zona, cioè: **€/mq 1.367,00 (mille duecento cinquanta / 00)**.

Per quanto riguarda i **coefficienti correttivi** che tengano conto delle caratteristiche e delle condizioni specifiche dell'immobile da stimare, essi vengono parametrati sui seguenti indicatori:

- a) caratteristiche posizionali medie (zona centrale, periferica, ecc.)
- b) caratteristiche ambientali intrinseche (esposizione, panoramicità, ubicazione, livello di piano, orientamento, luminosità, accessibilità, funzionalità interna, adeguabilità, pertinenze esclusive, comunalità, servitù attive e passive, ecc.)
- c) caratteristiche tecniche e funzionali (materiali e tecnologie utilizzate, dotazioni impiantistiche, tipologia di strutture portanti e orizzontamenti, tipo di rifiniture, ecc.)
- d) stato di conservazione e manutenzione (vetustà fisica, a partire dal sesto anno di vita dell'immobile)
- e) caratteristiche tipologiche (fabbricato civile, economico, popolare, ecc.)
- f) caratteristiche ambientali estrinseche (salubrità della zona, rumorosità, ceto prevalente, disponibilità di aree di parcheggio, ecc.).

Nel caso in esame la ricognizione dei luoghi e la documentazione fotografica acquisita hanno indirizzato lo scrivente verso le seguenti determinazioni:

- Gli indicatori di cui alla voce **a)** sono relativamente corrispondenti con quelli della zona di appartenenza: l'unità immobiliare in oggetto, infatti, è ubicata in una **zona centrale** del Comune di Qualiano, caratterizzata dalla presenza della necessaria urbanizzazione primaria e dei servizi principali; si ritiene, pertanto, utile introdurre un coefficiente correttivo pari a **1,00**.

- Per quanto riguarda le caratteristiche ambientali intrinseche, è necessario introdurre un coefficiente (correttivo) pari a **0,95**, che tenga conto dei seguenti fattori:

- a) discreta luminosità su due dei quattro lati dell'unità immobiliare,
- b) dotazioni condominiali insufficienti (mancanza di ascensore, di area verde, e assenza di posto auto),

- Per quanto riguarda lo stato d'uso e di conservazione delle strutture verticali e delle strutture orizzontali dell'unità immobiliare, esso risulta abbastanza ordinario, in relazione sia allo stato conservativo prevalente nella zona di appartenenza, sia all'età dell'immobile, risultando assenti evidenti quadri fessurativi; per tali motivi, si ritiene giusto assumere, nel calcolo del valore unitario, il coefficiente **unitario**.

- Per quanto riguarda le caratteristiche peculiari del fabbricato, si può affermare che la distribuzione dei locali nel casamento, la sua facciata e la sua tipologia sono in linea con quelle degli altri immobili presenti nella zona: in questo caso, però, si ritiene giusto introdurre un coefficiente (correttivo) pari a **0,95** che tenga conto delle caratteristiche tecniche e del mediocre stato di manutenzione del fabbricato.

A questo punto possiamo determinare il valore unitario di riferimento:

$$\text{valore unitario} = (1.367,00 \times 0,95 \times 0,95) = 1.233,72 \text{ €/mq}$$

riferito alla superficie commerciale dell'unità immobiliare.

Per quanto riguarda, poi, il criterio della determinazione della **superficie commerciale di riferimento**, in linea con le metodologie dedotte dall'Osservatorio del Mercato Immobiliare, gestito dall'Agenzia del Territorio, utilizzate per il monitoraggio delle quotazioni immobiliari, che rinviano specificatamente ai criteri recati dal Regolamento di cui al **D.P.R. 23 marzo 1998 n. 138**, ai fini della valutazione della **superficie commerciale**, si sono adottati i **criteri** validi per unità immobiliari a destinazione abitativa di tipo privato, già indicati in risposta al secondo quesito, che ha fornito la seguente superficie commerciale per il lotto:

Lotto Unico = mq 115,33

Moltiplicando la superficie commerciale totale per il valore unitario fissato in precedenza, si ha:

$$\text{mq } 115,33 \times \text{€}/\text{mq } 1.233,72 = \text{€ } 142.284,64$$

A questo punto, in considerazione della difformità urbanistica, è necessario applicare il coefficiente riduttivo pari a 0,80, come sopra specificato, e quindi si ha:

$$\text{€ } (142.284,64 \times 0,85) = \text{€ } 120.941,94$$

Detraendo da tali valori i costi, per la regolamentazione impiantistica, energetica, oltre che il debito nei confronti del condominio per oneri ordinari e straordinari scaduti, si ha:

$$\text{€ } (120.941,94 - 2.500,00 - 500,00 - 2.000 - 7.846,22) = \text{€ } 108.095,72$$

Per rendere competitivo l'acquisto in sede di espropriazione forzata rispetto all'acquisto nel libero mercato, si ritiene opportuno, salvo diversa determinazione del G.E., apportare una **riduzione del 10%** sul valore calcolato, che tenga conto di:

- indisponibilità immediata dell'immobile,
- inoperatività della garanzia per vizi e mancanza di qualità,
- differenza dei costi fiscali ed accessori con gli acquisti a libero mercato,
- prevedibile mutamento nel tempo delle condizioni di conservazione dell'immobile.

Pertanto, in definitiva, il **valore** del lotto è:

$$\text{€ } 108.095,72 \times (1 - 10 \%) = \text{€ } 97.286,15$$

Si ritiene opportuno il seguente arrotondamento:

Lotto Unico: €. 97.300,00 (euro novanta settemila trecento / 00)

L'esperienza professionale maturata dal sottoscritto conforta ampiamente tale determinazione.

QUESITO n. 13: procedere alla valutazione di quota indivisa per gli immobili pignorati per la sola quota.

Nel caso il pignoramento abbia ad oggetto una **quota indivisa**, l'esperto deve procedere alla valutazione della sola quota.

L'esperto deve precisare inoltre se la quota in titolarità dell'esecutato sia suscettibile di separazione in natura (attraverso cioè la materiale separazione di una porzione di valore esattamente pari alla quota).

L'esperto deve infine chiarire già in tale sede se l'immobile risulti comodamente divisibile in porzioni di valore simile per ciascun comproprietario, predisponendo se del caso una bozza di progetto di divisione.

Lo scrivente evidenzia che non ricorre tale circostanza.

QUESITO n. 14: acquisire le certificazioni di stato civile, dell'ufficio anagrafe e della Camera di Commercio e precisare il regime patrimoniale in caso di matrimonio.

In risposta al presente quesito, l'esperto stimatore deve anzitutto indicare la residenza anagrafica del debitore esecutato alla data del pignoramento, nonché alla data attuale, acquisendo e depositando **certificato di residenza storico** rilasciato dal competente ufficio comunale.

L'esperto deve inoltre acquisire **SEMPRE certificato di stato civile** dell'esecutato.

In particolare, in caso di esistenza di rapporto di coniugio, l'esperto deve acquisire **certificato di matrimonio per estratto presso il Comune del luogo in cui è stato celebrato il matrimonio**, verificando l'esistenza di annotazioni a margine in ordine al regime patrimoniale prescelto.

Il regime patrimoniale dell'esecutato deve essere **SEMPRE verificato** alla luce di tali certificazioni.

L'esperto non può invece fare riferimento ad elementi quali la dichiarazione di parte contenuta nell'atto d'acquisto del cespite.

In ogni caso, in ordine al regime patrimoniale dell'esecutato, qualora dagli elementi complessivamente in atti risulti essere intervenuta sentenza di annullamento del matrimonio oppure di scioglimento o cessazione degli effetti civili oppure di separazione personale e tale sentenza non risulti essere stata annotata a margine dell'atto di matrimonio, l'esperto procederà – laddove possibile – ad acquisire tale sentenza e a verificarne il passaggio in giudicato.

Infine, laddove il debitore esecutato sia una società, l'esperto acquisirà altresì **certificato della Camera di Commercio**.

Lo scrivente evidenzia di aver acquisito ed allegato il certificato di residenza e l'estratto per riassunto dell'atto di matrimonio con annotazione marginale per i debitori esecutati, da cui si evince che essi sono residenti in Qualiano alla via Ugo Foscolo n. 127 e che hanno contratto matrimonio in data 26.04.1986, scegliendo il regime della comunione dei beni.

Il sottoscritto esperto stimatore, nel ringraziare per la fiducia che l'Ill.mo Giudice ha voluto accordargli, resta a disposizione per eventuali chiarimenti e/o integrazioni.

Caserta, 12.05.2023



L'ESPERTO STIMATORE

DOTT ING DI CATERINO SALVATORE

In riferimento alle **autorizzazioni disposte dal G.E. in favore dell'esperto stimatore** ai fini dell'espletamento dell'incarico lo scrivente rappresenta che:

- ha acquisito la necessaria documentazione presso gli uffici della Conservatoria dei Registri Immobiliari di Napoli (atti notarili e ipotecari), presso l'Ufficio del Territorio di Napoli (atti catastali), presso gli uffici del Comune di Caivano (NA) – settore tecnico e settore anagrafico.

In riferimento agli **obblighi disposti dal G.E. a carico dell'esperto stimatore** lo scrivente rappresenta che:

- ha provveduto a depositare entro 30 giorni dalla data del giuramento il modulo contenente le verifiche della documentazione;

- ha prodotto e allegato alla relazione di stima un servizio fotografico degli esterni e degli interni dei beni pignorati, le planimetrie degli immobili, le visure catastali storiche, le copie degli atti di provenienza del bene, ecc.;

- ha depositato telematicamente una versione della relazione in formato PDF e in formato WORD e una versione oscurata della relazione in formato PDF e in formato WORD; contestualmente ha inviato telematicamente copia di tutti gli allegati scannerizzati ed ha prodotto e depositato copia della relazione in formato cartaceo unitamente agli allegati;

- **ha inviato**, contestualmente al deposito della perizia in cancelleria, e comunque prima dell'udienza, **copia della perizia al debitore e al creditore procedente come legalmente rappresentato, a mezzo posta o E.mail**, e ha allegato all'originale della perizia un'attestazione di aver proceduto a tali invii;

- ha acquisito direttamente presso i rispettivi uffici i documenti mancanti necessari o utili per l'espletamento dell'incarico ivi compreso l'atto di provenienza.

Caserta, 12.05.2023



L'ESPERTO STIMATORE

A handwritten signature in black ink, appearing to read 'Salvatore Di Caterino'.

DOTT ING DI CATERINO SALVATORE

Il sottoscritto **ing. Salvatore Di Caterino**

DICHIARA

di aver regolarmente provveduto a trasmettere al creditore procedente, come legalmente rappresentato, e al debitore una copia dell'elaborato peritale a mezzo pec;

DICHIARA

altresi, di non essere in conflitto di interessi con nessuno dei soggetti coinvolti a vario titolo nella stima come il procedente e l'esecutato, né con altri soggetti, di cui è o è stato portato a conoscenza prima della redazione della stima, che possano trarne godimento o nocumento in modo diretto o indiretto.

La presente stima è stata redatta in fede e senza alcun pregiudizio.

I dati personali riportati sono stati e saranno trattati nel rispetto della normativa sulla privacy di cui al D. Lgs. 196/2003 ai fini della redazione della perizia, e non saranno trasmessi, per trattamenti diversi dalle finalità suindicate, a soggetti terzi.

La perizia è strettamente riservata ai suoi destinatari; se Le/Vi è pervenuta per errore La/Vi invitiamo a segnalarcelo e a distruggerla in quanto il suo uso, trattamento e diffusione è vietato.

Caserta, 12.05.2023

L'ESPERTO STIMATORE



DOTT ING DI CATERINO SALVATORE